



महुली लघुवित्त वित्तीय संस्था लिमिटेड Mahuli Laghubitta Bittiya Sanstha Limited

केन्द्रीय कार्यालय महुली

अग्निसाइर कृष्णासवरण गा.पा.-६, सप्तरी स्थापना:- २०६८
नेपाल राष्ट्र बैंकबाट 'घ' वर्गको इजाजतपत्रप्राप्त संस्था (राष्ट्रिय स्तरको कार्यक्षेत्र भएको)
महुली लघुवित्त वित्तीय संस्था लिमिटेडले नव किरण लघुवित्त वित्तीय संस्था लिमिटेडलाई गाभेको



आठौँ वार्षिक प्रतिवेदन
आ.ब. २०७६/०७७

संचालक समिति



श्री प्रभु नारायण चौधरी
अध्यक्ष
प्रतिनिधी म.सा.वि. केन्द्र



श्री कमल प्रसाद बस्याल
संचालक
(संस्थापक समूह)



श्री भानुभक्त निरौला
संचालक
प्रतिनिधी म.सा.वि. केन्द्र



श्री रोशन कुमार मंडर
संचालक
(संस्थापक समूह)



श्री केशव प्रसाद भण्डारी
स्वतन्त्र संचालक



श्री शर्मिला राई
संचालक
(सर्वसाधारण समूह)



श्री सरोज कुमार सिंह
कम्पनी सचिव
तथा
नायब प्रमुख कार्यकारी अधिकृत

Message from the Chairperson



Mahuli Laghubitta Bittiya Sanstha Ltd. (MLBSL) is a pure financial institution which is promoted by Mahuli Community Development Center known as (MCDC) a NGO.

It was separated in 14 Jun 2014 as under the Company act 2063 and Bank and Financial Institution act, 2063. Several years of providing financial access to poor people, this institution later on established as “D” class financial institution truly promoted from FINGO.

Microfinance aims to connect people at rural with banking and social services similarly enable local resources to provide larger inputs for connecting with potential market place and helps to identified various rural poverty segment. The competition within the MFI's industry unfairly treated as profit intensive program rather to provide real services to poor. The central bank must monitor and regulate institution based on their program and capacity to handle each MFIs clients so that this institutional practice paves new way to deal with rural banking. The loan side, profitability and institutional quality needs to improve more rapidly only with common participation of all member so that we can able to reduce the risk of default and encourage women entrepreneurs at rural.

Mahuli Laghubitta is the sign of hope for bringing innovation at rural with more focusing on client perspectives and their need base identification for developing unilateral project, small medium enterprise and bringing deprived community to fight against poverty for prosperous Nepal. Since two decades our experiment and exposure realize our strength and now we are moving extensively from each perspective like in technology, market coverage, client innovation, rural project, team building and in other core indicator for giving best services comparing with other MFIs.

We are again re-visioning each model and aspects of our program for better improvement of our services. The recent successful merger practices and licensing from central bank as a national level “D” class financial institution providing us one more responsibility to cover each local areas with core microfinance model. For this program and performance, our management team, stakeholder and member are ready to accept this project and we will rise once with same sort of spirit and energy in coming year too.

I am much thankful with my director, director of Nawakiran Laghubitta, promoters, management team, associate member and our most trusted member for your encouragement and support during even at different period of time and hope for having same energy in coming days too. I would like to special thanks to regulatory agency providing support during our merger time and at every moment for providing constructive suggestion.

Thanks for all
Prabhu Narayan Chaudhary.
Chairperson

प्रमुख कार्यकारी अधिकृतको मन्तव्य

यस महुली लघुवित्त वित्तीय संस्थाको नियमित आठौं एवं दुवै संस्था गाम्ने/गाभिने (मर्जर) पश्चातको प्रथम वार्षिक साधारण सभामा उपस्थित सम्पूर्ण शेयरधनी महानुभावहरु, विभिन्न क्षेत्रबाट पाल्नु भएका अतिथिगण, कम्पनी रजिष्ट्रार कार्यालयबाट पाल्नुभएका प्रतिनिधिज्यू, एवं यस सभामा उपस्थित सम्पूर्ण महानुभावहरुमा यस संस्थाको प्रमुख कार्यकारी अधिकृत एवं संस्थाको तर्फबाट हार्दिक स्वागत गर्न चाहन्छु ।



महुली लघुवित्त वित्तीय संस्था लिमिटेडले लघुवित्त क्षेत्रमा एउटा अलग्गै पहिचान बनाउन सफल भएको छ । मिति २०७७ साल मंसिर ०८ मा सम्पन्न संयुक्त कारोवार पश्चात नेपाल राष्ट्र बैंकबाट मिति २०७७ साल पौष २२ मा राष्ट्रियस्तर कार्यक्षेत्र भएको लघुवित्त वित्तीय संस्थाको रुपमा स्वीकृति प्राप्त गरी कार्यक्षेत्र विस्तारको चरणमा रहेको जानकारी गराउन चाहन्छु । गरिव, विपन्न न्यून आय भएका एवं पिछ्छिडिएका समुदायलाई एउटै छातामा आवद्ध गरी देशको समग्र आर्थिक विकासमा टेवा पुर्‍याउने मुख्य लक्ष्यका साथ ग्रामिण विकासमा महिला, उद्यमशिलता, आधुनिक एवं नविनतम सोचको विकास गरी कृषि, पर्यटन, साना तथा मझौला उद्योग तथा बजार ब्यावस्थापनमा सरलिकरणको लागि स्थानिय सहकार्य योजना तर्जुमा साथै संस्थागत शुसासन, कर्मचारीको क्षमता बृद्धि, मितव्ययिता, व्यवसायको गुणस्तरियता एवं खराब कर्जा न्यूनिकरणको लागि आवश्यक योजना तर्जुमा गदै दिगो आर्थिक विकासमा टेवा पुर्‍याउने कुरामा सम्पूर्ण शेयरसदस्यज्यूहरुलाई विश्वास दिलाउन चाहन्छु । हाल विश्वव्यापी महामारिको रुपमा फैलिएको Covid-19 को असर हाम्रा ग्राहकवर्गमा पनि देखिएको छ, जसले गर्दा लगानीमा रहेको कर्जाको जोखिम बढ्दै गएको एवं नियमित किस्ता असुलीमा देखिएका समस्या न्यूनिकरणको लागि म र मेरो सम्पूर्ण संगठन कटिबद्ध रहेको र आगामि दिनमा आउन सक्ने जस्तोसुकै जोखिम न्यूनिकरणको लागि संस्थाको विभिन्न तहका कर्मचारीहरु संग नियमित अन्तरक्रिया, गोष्ठी, सभा, तालिम एवं निवृद्धिकरण योजना अगाडी बढाएको जानकारी गराउन चाहन्छु । यस विसम परिस्थितीको मुन्यङ्कन गदै संचालन जोखिम, कर्जा जोखिम, सुचना प्रविधी एवं समग्र संस्थाको जोखिम न्यूनिकरणको लागि चरणबद्ध छलफल एवं सहभागितामुलक क्रियाकलापहरु अगाडी बढाएको जानकारी गराउन चाहन्छु ।

महुली लघुवित्त वित्तीय संस्था लिमिटेड एक सवल, सक्षम एवं देशकै गुणस्तरिय संस्थाको रुपमा आफ्नो पहिचानको लागि संस्थाको मुल्य, मान्यता बमोजिम नियमक निष्पत्तिको निर्देशन बमोजिम प्रतिस्पर्धात्मक क्षमता बृद्धिको लागि ग्राहक पहिचान, कर्जा सदुपयोगिता, संगठनात्मक सुधार, प्रतिफलमा बृद्धि, क्षेत्रगत विस्तार योजना एवं संस्थाको समग्र गुणस्तर बृद्धिमा महत्वपूर्ण योजना तर्जुमा गदै लक्ष्य प्राप्तीको लागि अग्रपंक्तिमा रहेर आफ्नो जिम्मेवारी निर्वाह गर्ने कुरामा विश्वस्त दिलाउन चाहन्छु ।

आर्थिक समृद्धिको लागि महुली लघुवित्त वित्तीय संस्था लिमिटेडले आगामी दिनमा ग्राहक सदस्यहरुको समग्र आर्थिक, सामाजिक एवं ब्यावसायिक क्षमतामा बृद्धि गदै अति विपन्न परिवारका लागि लक्षित कार्यक्रम अगाडी बढाउँदै लैजाने लक्ष्य लिएको छु । संस्थाको समग्र बिकास एवं बृद्धिमा सहयोग पुर्‍याउने सम्पूर्ण शेयर सदस्य महानुभावहरु, संचालक समितिका अध्यक्षज्यू लगायत सम्पूर्ण संचालक समितीका पदाधिकारीज्यूहरु, उप-समितीका सदस्यहरु, उच्च व्यवस्थापन, कर्मचारीहरु, नागरिक समाज, स्थानिय निष्पत्तिक प्रतनिधिहरु, संस्थाको अग्रपंक्तिमा रहेर कार्य गर्ने गराउने सम्पूर्ण कर्मचारी एवं सुवेक्षक संस्थाहरु प्रति हार्दिक आभार एवं स-धन्यवाद सहित आगामी दिनमा संस्थाको हितमा प्रभावकारी कार्यक्रमहरु संचालनको लागि प्रतिबद्धता व्यक्त गर्न चाहन्छु ।

गंगाधर पाण्डे
प्रमुख कार्यकारी अधिकृत
महुली लघुवित्त वित्तीय संस्था लि.

प्रोक्सी फारम

मिति :-

अग्नीसाइर कृष्णासवरण-६, महुली सप्तरी

विषय :- प्रतिनिधी (प्रोक्सी) नियुक्त गरिएको बारे ।

महाशय,

..... जिल्ला म.न.पा./उ.म.न.पा./न.पा./गा.पा. वडा नं.
 वस्ने म/हामी ले त्यस वितीय संस्थाको शेयरधनीको हैसियतले मिति
 का दिन हुने आठौं वार्षिक साधारण सभामा म स्वयं उपस्थित भई छलफल गर्न तथा निर्णयमा
 सहभागी हुन नसकेको भएकोले उक्त सभामा मेरो/हाम्रो तर्फबाट भाग लिन तथा मतदान गर्नका लागि
 जिल्ला म.न.पा./उ.म.न.पा./न.पा./गा.पा. वडा नं. वस्ने त्यस वितीय
 संस्थाका शेयरवाला श्री शेयरधनी नं. र शेयरधनी हितग्राही
 खाता नं. लाई मेरो/हाम्रो प्रतिनिधी मनोनित गरी पठाएको
 छ/पठाएका छन् ।

निवेदक :

प्रतिनिधी नियुक्त भएको व्यक्तिको :

दस्तावेजत :-

हस्ताक्षर नमूना :

नाम :-

नाम :

शेयरधनी नं. :-

ढेगाना :-

जम्मा शेयर किता :-

हितग्राही खाता नं. :-

नोट :- यो निवेदन साधारण सभा हुनुभन्दा कम्तीमा ४८ घण्टा अगावै वित्तीय संस्थाको केन्द्रीय कार्यालयमा पेश गरि सक्नु पर्नेछ ।

महली लघुवित्त वित्तीय संस्था लिमिटेड
Mahuli Laghubitta Bittiya Sanstha Limited
अजिनसर कुमाण्डर का पत्र - सन्तरी रणाला २०८१

महुली लघुवित्त वित्तीय संस्था लिमिटेड
अग्नीसाइर कृष्णासवरण-६, महुली सप्तरी
सामान्य पस्चिय

१. परिचय

महुली लघुवित्त वित्तीय संस्था लिमिटेड एक विशुद्ध लघुवित्त वित्तीय संस्था हो । यो वित्तीय संस्था महुली सामुदायिक विकास केन्द्र बकधुवा-६ बाट प्रवर्धन भई मिति २०६९ साल भदौ १७ गते कम्पनी रजिष्ट्रार कार्यालयमा कम्पनी ऐन, २०६३ अन्तरगत पब्लिक लि. कम्पनीको रूपमा विधिवत दर्ता भई संचालनमा रहेको छ । यस वित्तीय संस्थाले नेपाल राष्ट्र बैंकबाट मिति २०७० साल जेष्ठ २ गते १० जिल्ला कार्यक्षेत्रको स्वीकृती लिई कम्पनी रजिष्ट्रारबाट मिति २०७० साल जेष्ठ ३० गते कारोबार संचालनको अनुमती पाई सोही मितिबाट बैंक तथा वित्तीय संस्था नियमावली अनुसार औपचारिक रूपबाट कारोबार संचालन गरेको छ । मिति २०७५/०२/१० गते थप ५ जिल्लामा कार्यक्षेत्र विस्तार गर्न अनुमति पाई १५ जिल्लामा पुग्न सफल भएको थियो । मिति २०७६ माघ ८ गते नव क्रिष्ण लघुवित्त वित्तीय संस्था लिमिटेडसँग गाभ्ने/गाभिने(मर्जर) सम्झौता पश्चात सम्पूर्ण प्रक्रिया पुरा गरि मिति २०७७/०८/०८ गते “महुली लघुवित्त वित्तीय संस्था लिमिटेड” को नामबाट एकीकृत कारोबार शुभारम्भ भए पश्चात नेपाल राष्ट्र बैंकबाट मिति २०७७/०८/२२ गते राष्ट्रिय स्तरको रूपमा कार्य गर्न इजाजतपत्र पाउन सफल भई मर्जर पश्चात हाल २२ जिल्लामा ४८ वटा शाखा कार्यालयहरु मार्फत वित्तीय सेवा प्रदान गरि रहेको छ ।

२. वित्तीय संस्थाको साधारण सभा :

साधारण सभा नै सब भन्दा सर्वोच्च आधिकारीक अंग हो । हाल वर्तमान अवस्थामा संस्थापक शेयर धनी महुली सामुदायिक विकास केन्द्र प्रवर्धक संस्था, २ वटा वित्तीय संस्था, २ वटा अन्य कम्पनी र १०३ जना व्यक्ति विशेषको ७०% शेयर स्वामित्व रहेको छ । ३०% सर्व साधारणको शेयर स्वामित्व रहेको मा मर्जरको कारण अनुपात घटेको र सो परिपुर्ति गर्न छिट्टै नै FPO जारी गरिने र FPO पश्चात सो अनुपात पुरा हुने छ । यस सभाले संस्था संचालनको लागि चाहिने आवश्यक नीति निर्माण देखि लिएर आवश्यक निर्देशन तथा नीति नियमहरु पारित गरी संचालक समितिलाई दिन्छ । संस्थाको प्रबन्धपत्र बमोजिम संचालक समितिको छनौट गरिन्छ ।

३. संचालक समिति :

यस वित्तीय संस्थामा ७ जनाको संचालक समितिको व्यवस्था रहेको छ । जसमा संस्थापक तथा बैंक तथा वित्तीय संस्था र संगठित संस्थाको प्रतिनिधिबाट ४ जना, सर्व साधारण समूहबाट २ जना प्रतिनिधि र १ जना स्वतन्त्र सञ्चालक हुन्छ । सर्वसाधारण समूहबाट २ जना प्रतिनिधि चयन भए पनि १ जना संचालकले राजिनामा दिएको कारण सर्वसाधारण समूहबाट १ जनाको मात्र प्रतिनिधि रहेकोले हाल संचालक समिति ६ जनाको मात्र प्रतिनिधित्व रहेको छ । मर्जर पश्चात सञ्चालक समितिको पदावधि स्वतह समाप्त हुने भएकोले दुवै संस्था विच मिति २०७७/०५/२३ गते भएको अन्तिम सम्झौता बमोजिम अर्को साधारण सभा नहुनजेल सम्मको लागि हाल ६ जनाको सञ्चालक समिति रहेको छ ।

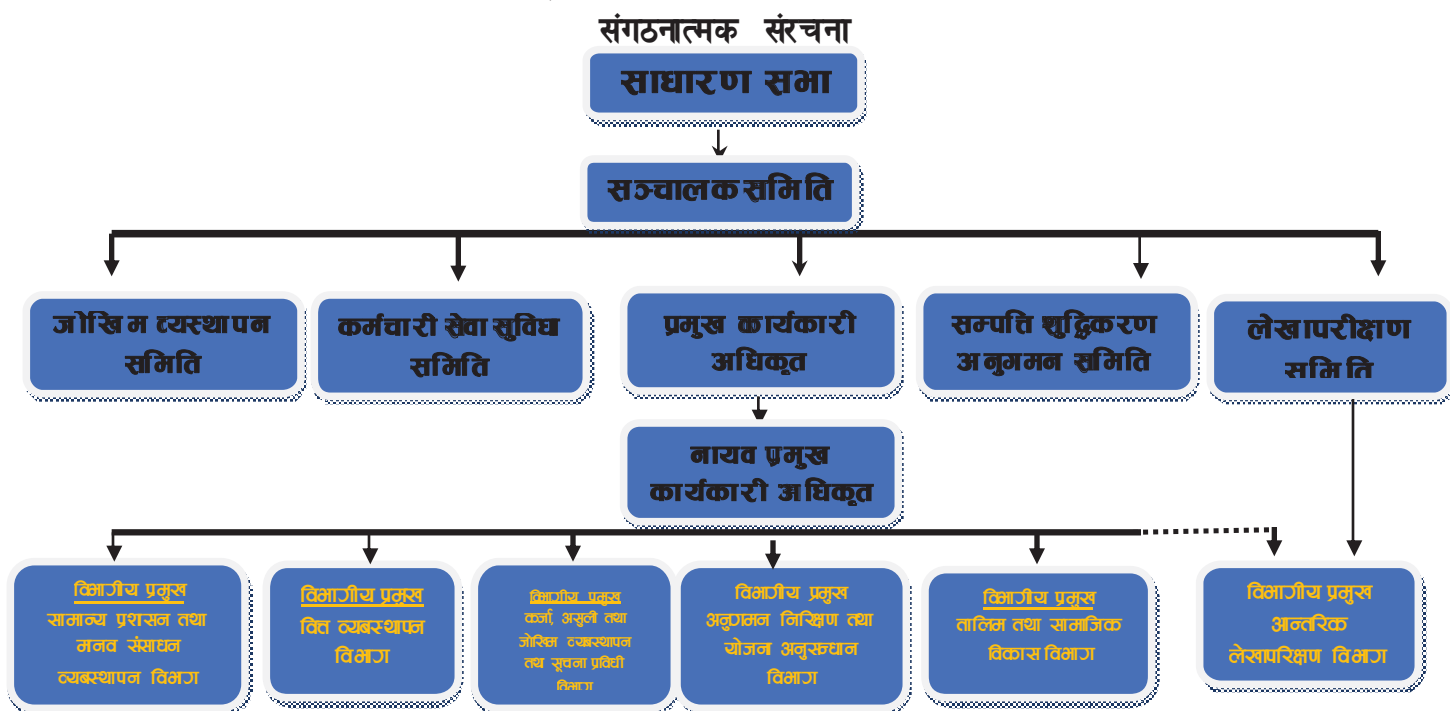



४. कानूनी मान्यता :-
 कम्पनि रजिष्ट्रार को दर्ता नम्बर : १६८६७ /०६९/०७० दर्ता मिति २०६९/५/१७ गते
 नेपाल राष्ट्र बैंक इजाजत पत्र : ने.रा.बैंक/ई.प्र./घ/३१/०६९/०७० कारोबार गर्ने इजाजत मिति २०७०/०२/०२ वर्ग : 'घ'

स्वीकृत कार्यक्षेत्र : राष्ट्रिय स्तरको

कार्यक्रम रहेको कार्यक्षेत्र : २२ जिल्ला मात्र (सप्तरी, सिरहा, उदयपुर, सुनसरी, खोटाङ्ग, ओखलढुंगा, भोजपुर, सिन्धुली, धनकुटा, रामेछाप, तेह्रथुम, संखुवासभा, सोलुखुम्बु, सर्लाही, महोत्तरी, काभ्रेपलाञ्चोक, धादिङ्ग, नुवाकोट, सिन्धुपाल्चोक, धनुषा, रौतहट र बारा)

कारोबार संचालन गर्ने स्वीकृत पत्र न. कम्पनि रजिष्ट्रार त्रिपुरेश्वरबाट मिति २०७०/०२/३० गते ।

स्थायी लेखा नम्बर : ६०१०४३४४६ आन्तरिक राजस्व कार्यालय लहान सिरहा

कारोबार संचालन मिति : २०७०/०२/३० गते १ वटा शाखाबाट र मर्जर पश्चात : २०७७/०८/०८ गते ४५ वटा शाखाबाट

५. कार्यालय सम्बन्धि विवरण :-

क) केन्द्रीय कार्यालय :

अग्नीसाइड कृष्णासवरण-६, महुली सप्तरी

फोन नं. ०३१-४११००६, ४११००५, ४११००७, फ्याक्स नं. ०३१-४११००८

इमेल : info@mslsl.com.np, mahuli.slsbtsd@gmail.com, mahuli_laghu@yahoo.com

वेबसाईट : www.mslsl.com.np

ख) शाखा कार्यालय : ४८ वटा (२०७७ फाल्गुन मसान्त सम्मको)

सप्तरी : (महुली, तोपा, मलेठ, कयैना, राजविराज, कुशहा, अर्नाहा, मल्हनियाँ र छिन्नमस्ता) सिरहा : (लहान, भगवानपुर र कल्याणपुर जव्ही) उदयपुर : (बेल्टार, गाईघाट, रामपुर र मुकुची नेपालटार), खोटाङ्ग : (दिक्तेल, अखौले र खोटाङ्ग वजार), सुनसरी : (चतरा, बाङ्गे र भुम्का), ओखलढुंगा : (रामबजार, मानेभञ्ज्याङ्ग र घोरखोरी), भोजपुर : (भोजपुर, घोडेटार र बालाखा), सिन्धुली : (कपिलाकोट, खनियाँखर्क र चकमके), धनकुटा : (जोरपाटी), रामेछाप : (रामेछाप डाडा), तेह्रथुम : (औसीडाडा), सर्लाही : (गोडैता र हरिपूर्वा), सोलुखुम्बु : (नेले), महोत्तरी : (रामगोपालपुर र बलवा), संखुवासभा : (नुम), काभ्रेपलाञ्चोक : (पाचखाल, धुलिखेल), धादिङ्ग : (घाटबेसी), नुवाकोट : (हात्तीगौडा), सिन्धुपाल्चोक : (तालमराङ्ग), धनुषा : (बरमभीया), रौतहट : (माधोपुर), बारा : (अमरपट्टी)

६. यस वित्तीय संस्थाको (VMGO) :-

क) परिकल्पना (Vision) :

वित्तीय अवसरमा पहुँच गराइ निम्न वर्गीय स्तरको विकास गरी सामुदाय तथा संस्थागत दिगोपना कायम गर्नु नै यस वित्तीय संस्थाको Vision हो ।

ख) अभियान (Mission) ; लघुवित्तको माध्यमबाट अर्थतन्त्रमा स्वल बनाउनुको साथै वित्तीय बजारमा सरलता तथा सहजता ल्याउनु नै यस संस्थाको Mission हुने छ ।

ग) लक्ष्य (Goal) : यस वित्तीय संस्थाको देहाय बमोजिम लक्ष्य रहेको छ ।

१) एक दिगो तथा गुण स्तरीय वित्तीय प्रणालीको विकास गरी संस्थागत दिगोपना कायम गर्ने

२) आउदो २५ वर्षमा आर्थिकरूपले पछि परेको निम्न वर्गीय समाज शुन्य हुने छ ।

नेपाल राष्ट्र बैंकबाट “घ” वर्गको ईजाजतपत्रप्राप्त संस्था (राष्ट्रिय स्तरको कार्यक्षेत्र भएको “महली लघुवित्त वित्तीय संस्था लिमिटेडले नव किरण लघुवित्त वित्तीय संस्था लिमिटेडलाई गाभेको”

अग्नीसाइर कृष्णासवरण-६, महली, सप्तरी

फोन नं. ०३१-४११००५, ४११००६, Email : info@mslbsl.com.np

प्रथम पटक प्रकाशित मिति २०७७/१२/०१ गते

आदरणीय शेयरधनी महानुभावहरु,

यस वित्तीय संस्थाको मिति २०७७/११/२९ गते बसेको सञ्चालक समितिको ११४ औं बैठकको निर्णय बमोजिम यस संस्थाको आठौं वार्षिक साधारण सभा निम्न मिति, समय र स्थानमा तर्पिसलक विषयहरु उपर छलफल तथा निर्णय गर्न बस्ने भएको हुँदा कम्पनी ऐन, २०६३ को दफा ६७ अनुसार सम्पूर्ण शेयरधनी महानुभावहरुको जानकारी तथा उपस्थितीको लागि हार्दिक अनुरोध गरिन्छ ।

सभा बस्ने मिति, समय र स्थान :-

मिति :- २०७७ साल चैत्र २५ गते बुधवार

समय :- विहान ११:०० बजे देखी

स्थान :- महली लघुवित्त वित्तीय संस्था लि. केन्द्रिय कार्यालय महली सप्तरी

छलफलका विषयहरु :

क) साधारण प्रस्ताव

१. सञ्चालक समितिको तर्फबाट अध्यक्षज्यूले प्रस्तुत गर्नु हुने आ.व. २०७६/०७७ को वार्षिक प्रतिवेदन उपर छलफल गरी पारित गर्ने ।
२. लेखा परीक्षकको प्रतिवेदन सहित साविक महली लघुवित्त वित्तीय संस्था लिमिटेड र साविक नव किरण लघुवित्त वित्तीय संस्था लिमिटेडको आ.व. २०७६/०७७ अपाढ मसान्तसम्मको वासलात, नाफा-नोक्सान हिसाब र सोहि अवधिको नगद प्रवाह विवरण तथा सम्बन्धित अनुसुचीहरु उपर छलफल गरी पारित गर्ने ।
३. कम्पनी ऐन, २०६३ को दफा १११ अनुसार आर्थिक वर्ष २०७७/०७८ को लागी लेखापरीक्षण समितिको सिफारिसमा लेखापरीक्षक नियुक्ति गर्ने र निजको पारिश्रमीक तोक्ने । (हाल बहालवाला लेखापरीक्षक श्री किञ्जल एण्ड एसोसियट्स पुनः नियुक्तिको लागि योग्य हुनुहुन्छ) साथै साविक नव किरण लघुवित्त वित्तीय संस्था लिमिटेडको सञ्चालक समितिले आ.व. २०७७/०७८ को २०७७ साल मंसिर ७ गते सम्मको लागी गरिएको लेखापरीक्षक नियुक्तिको सिफारिस अनुमोदन गर्ने ।
४. सञ्चालक समितिले प्रस्ताव गरे बमोजिम बोनश शेयर वितरण गर्दा लाग्ने कर प्रयोजनको लागि मर्जर पश्चात कयम चुत्ता पूँजी रु. १८,६६,२०,०००/- (अक्षरूपी अठार करोड छैसठ्ठी लाख बीस हजार मात्र) को १.०४ प्रतिशतले हुने रु. १९,४९,४१०/- (उन्नाइस लाख उन्नसठ्ठी हजार पाँच शेर दश रुपैया मात्र) नगद लामांश हाल कायम शेयरधनीहरुलाई वितरण गर्न रकम स्वीकृत गर्ने ।
५. संस्थापक शेयरधनीको तर्फबाट प्रतिनिधित्व गर्ने ४ (चार) तथा सर्वसाधारण शेयर धनीको तर्फबाट प्रतिनिधित्व गर्ने २ (दुई) जना सञ्चालकको निर्वाचन गर्ने ।

ख) विशेष प्रस्तावहरु

१. सञ्चालक समितिले प्रस्ताव गरे बमोजिम मर्ज पश्चात कायम चुक्ता पूँजी रु. १८,६६,२०,०००/- (अक्षरूपी अठार करोड छैसठ्ठी लाख बीस हजार मात्र) को २० प्रतिशतले हुने बोनश शेयर अर्थात रु. ३,७३,२४,०००/- (अक्षरूपी तिन करोड त्रिहत्तर लाख चौविस हजार मात्र) बराबरको बोनश शेयर हाल कायम रहेको शेयरधनीलाई वितरण गर्न स्वीकृती प्रदान गर्ने तथा बोनश शेयरको हदसम्म जारी पूँजी तथा चुक्ता पूँजी वृद्धि गर्ने विशेष प्रस्ताव स्वीकृत गर्ने ।
२. प्रिमियममा एफ.पि.ओ. शेयर निष्काशन गर्ने सम्बन्धमा ।
३. वित्तीय संस्थाको कर्पोरेट कार्यालय सम्बन्धमा ।
४. उल्लेखित प्रस्ताव बमोजिम वित्तीय संस्थाको प्रबन्धपत्र तथा नियमावली संशोधन गर्ने सम्बन्धि विशेष प्रस्ताव पारित गर्ने तथा उपरोक्त संशोधनहरूमा नियमनकारी निकायबाट कुनै संशोधन हेरफेर गर्न निर्देशन भएमा वा भाषिक फेरबदल गर्नु पर्ने भएमा सोही बमोजिम संशोधन हेरफेर लगायत सम्पूर्ण कार्य गर्न/गराउन सञ्चालक समितिलाई अख्तियारी प्रदान गर्ने ।
५. संस्थाले एक वा एक भन्दा बढी उपयुक्त वित्तीय संस्थाहरू गाभ्ने/गाभिने तथा प्राप्ति गर्ने वा प्राप्ति हुन जाने प्रयोजनका लागि उपयुक्त वित्तीय संस्थाहरू पहिचान गर्ने, सम्पर्कबरीपत्रमा हस्ताक्षर गर्ने सोको आधारमा सैद्धान्तिक स्वीकृतिका लागि नेपाल राष्ट्र बैंक समक्ष निवेदन दिने, सम्पत्ति तथा ब्यवित्तरुको मूल्यांकन गर्न परामर्शदाता, मूल्यांकनकर्ता तथा लेखापरीक्षक वा लेखापरीक्षकहरू नियुक्त गर्ने तथा गाभ्ने/गाभिने तथा प्राप्तिसँग सम्बन्धित प्रचलित कानून तथा निर्देशनहरू बमोजिम अपनाउनुपर्ने तथा गर्नुपर्ने सम्पूर्ण आवश्यक कार्य, प्रक्रियाहरू पुरा गरी अन्तिम स्वीकृती लिने तथा सो सन्दर्भमा नियमक निकायहरूबाट निर्देशन गरे बमोजिमका विवरण उपलब्ध गराउने लगायतका सम्पूर्ण कार्य गर्न गराउन सञ्चालक समितिलाई सम्पूर्ण अख्तियारी दिने ।
६. वित्तीय संस्थाको जग्गामा केन्द्रीय कार्यालयको भवन निर्माण गर्ने सम्बन्धमा ।

ग) विविध:

सञ्चालक समितिके आज्ञाले
कम्पनी सचिव

आठौं वार्षिक साधारण सभा सम्बन्धी अन्य जानकारी

१. वार्षिक साधारण सभालाई ध्यानमा राखी मिति २०७७ चैत्र १० गते यस वित्तीय संस्थाको शेयरधनी दर्ता किताब बन्द रहनेछ र नेपाल स्टक एक्सचेन्ज लिमिटेडमा मिति २०७७ चैत्र ९ गतेसम्म करोबार भई ५ कार्य दिनभित्र यस संस्थाको शेयर रजिष्ट्रार सनराईज क्यापिटल लिमिटेड, नक्साल, काठमाडौंमा प्राप्त शेयर नामसारीको लिखतका आधारमा शेयरधनी दर्ता किताबमा कायम शेयरधनीहरूले मात्र यस सभामा भाग लिन र बोनस तथा नगद लाभांश पाउने छन् ।
२. यस वित्तीय संस्थाको सञ्चालकको पदमा नियुक्त हुनको लागि संस्थाको नियमावलीमा उल्लेख भए अनुसारको न्यूनतम १०० किता शेयर धारण गरेको हुनुपर्नेछ । संस्थापक शेयरधनीको तर्फबाट प्रतिनिधित्व गर्ने ४ (चार) तथा सर्वसाधारण शेयर धनीको तर्फबाट प्रतिनिधित्व गर्ने २ (दुई) जना सञ्चालकको निर्वाचन सम्बन्धी कार्यक्रम निर्वाचन अधिकृतले सम्पर्क कार्यालयमा प्रकाशित गरे बमोजिम हुनेछ ।
३. वार्षिक साधारण सभामा भाग लिन इच्छुक शेयरधनी महानुभावहरूले शेयर प्रमाणपत्र/हितग्राही (DEMAT) खाता खोलिएको प्रमाण र आफ्नो परिचय खुल्ने प्रमाण वा सोको प्रतिलिपि (जस्तै नागरिकता प्रमाणपत्र वा अन्य कुनै फोटो सहितको परिचयपत्र) अनिवार्य रूपमा साथमा लिई आउनुहुन अनुरोध छ । कोरोना भाइरस (कोभिड १९) महामारीको कारण सभामा उपस्थित हुँदा २ मिटरको सामाजिक दुरी कायम हुने गरी हाजिरी तथा सभास्थलमा बस्ने व्यवस्था कायम गरिएको हुँदा भाइरस संक्रमणबाट बच्न/बचाउनको लागि आवश्यक पर्ने मास्क/पञ्जा लगायतका न्यूनतम सुरक्षाको उपकरणहरू प्रयोग गर्न सम्पूर्ण शेयरधनी महानुभावहरूलाई अनुरोध छ । अन्यथा सभाकक्ष भित्र प्रवेश पाइने छैन । हाजिरी पुस्तिका बिहान ८ बजेदेखि सभा चालु रहनुजेलसम्म खुल्ला रहनेछ ।
४. वार्षिक साधारण सभाको सूचना, वार्षिक प्रतिवेदन सम्बन्धी विवरण, प्रोक्सी तथा कागजातहरू सबै शेयरधनी महानुभावहरूको लागि यस संस्थाको वेबसाइट www.mslbsl.com.np बाट हेर्न र प्राप्त गर्न सकिनेछ ।
५. सभामा भाग लिन प्रतिनिधि नियुक्त गर्न चाहने शेयरधनी महानुभावहरूले सभा सुरु हुने समयभन्दा कम्तीमा ४८ घण्टा अगावै संस्थाको केन्द्रीय कार्यालयमा प्रोक्सी फाराम दर्ता गरिसक्नु पर्नेछ । सभामा भाग लिनका लागि प्रतिनिधि नियुक्त गरिसकेपछि उक्त प्रतिनिधि बदर गरी अर्कै मुकुरर गर्ने भएमा सोको लिखित सूचना सोही अवधिभित्र संस्थाको केन्द्रीय कार्यालयमा दर्ता गरिसक्नु पर्नेछ । प्रतिनिधि नियुक्त गरिने व्यक्ति पनि यस संस्थाको शेयरधनी हुनु आवश्यक छ, संगठित संस्थाको हकमा सो व्यवस्था लागू हुने छैन । प्रतिनिधि (प्रोक्सी) ले मतदान गर्न पाउने अधिकतम हद वा सीमा त्यस्तो शेयरधनीले लिन पाउने वित्तीय संस्थाको अधिकतम शेयर हिस्साको मतदान सीमा भन्दा बढी हुने छैन ।
६. नाबालक शेयरधनीको तर्फबाट संरक्षकले सभामा भाग लिन, छलफल गर्न, प्रतिनिधि नियुक्त गर्न, र मतदान गर्न समेत सक्नेछन तर शेयरवालाको दर्ता किताबमा संरक्षकको रूपमा नाम लेखिएको व्यक्तिलाई मात्र संरक्षक मानिनेछ ।
७. संयुक्त रूपमा शेयर खरीद गरिएको अवस्थामा शेयरधनीको लगत दर्ता किताबमा पहिले नाम उल्लेख भएको व्यक्ति अथवा सर्वसम्मतबाट प्रतिनिधि नियुक्त गरिएको एक व्यक्तिले मात्र सभामा भाग लिन वा मतदान गर्न पाउनुहुनेछ ।
८. छलफलको विषयमध्ये विविध शीर्षक अन्तर्गत कुनै विषयमा साधारण सभामा छलफल गर्नुपर्ने भए इच्छुक शेयरधनीले सभा हुनुभन्दा ७ दिन अगावै सो विषय कम्पनी सचिव मार्फत सञ्चालक समितिको अध्यक्षलाई लिखित रूपमा दिनुहुन अनुरोध छ ।
९. अन्य जानकारीको लागि यस संस्थाको केन्द्रीय कार्यालय महली, सप्तरीमा सम्पर्क गर्नहुन अनुरोध छ ।

सम्पर्क नं. ०३१-४९१००५/४९१००६, फ्याक्स नं. : ०३१-४९१००८

धितोपत्र दर्ता निष्काशन नियमावली, २०७३ (नियम २६ को उप नियम (२) सँग सम्बन्धित)
वार्षिक प्रतिवेदनमा समावेश गर्नुपर्ने विवरण

१. सञ्चालक समितिको प्रतिवेदन : यसै वार्षिक प्रतिवेदनमा समावेश गरिएको छ ।
२. लेखापरीक्षण प्रतिवेदन : यसै वार्षिक प्रतिवेदनमा समावेश गरिएको छ ।
३. लेखापरीक्षण भएको वित्तीय विवरण : यसै वार्षिक प्रतिवेदनमा समावेश गरिएको छ ।
४. कानूनी कारवाही सम्बन्धी विवरण :
 - क) यो अवधिमा यस वित्तीय संस्थाले वा यस वित्तीय संस्था विरुद्ध कुनै मुद्दा दायर नभएको ।
 - ख) यो अवधिमा यस वित्तीय संस्थाको संस्थापक वा सञ्चालकले वा वित्तीय संस्था वा सञ्चालक विरुद्ध प्रचलित नियमको अवज्ञा वा फौजदारी अपराध गरेको सम्बन्धमा कुनै मुद्दा दायर भएको जानकारी यस वित्तीय संस्थालाई नभएको ।
 - ग) कुनै संस्थापक वा सञ्चालक विरुद्ध आर्थिक अपराध गरेको सम्बन्धमा कुनै पनि मुद्दा दायर भएको यस वित्तीय संस्थालाई जानकारीमा नआएको ।
५. संगठित संस्थाको शेयर कारोवार तथा प्रगतीको विश्लेषण :
 - क) धितोपत्र बजारमा भएको संगठित संस्थाको शेयर कारोवार सम्बन्धमा व्यवस्थापनको धारणा : देशको धितोपत्र बजारमा संगठित संस्थाहरूको शेयर कारोवारमा हाल देखिएको उतार चढावको अवस्थामा पनि यस वित्तीय संस्थाको शेयर कारोवार सन्तोषजनक रहेको छ ।
 - ख) गत वर्षको प्रत्येक त्रैमासिक अवधिमा संगठित संस्थाको शेयरको अधिकतम, न्यूनतम र अन्तिम मूल्यका साथै कुल कारोवार शेयर संख्या र कारोवार दिन सम्बन्धमा : यस अवधिको शेयरको अधिकतम, न्यूनतम, अन्तिम मूल्य, कारोवार भएको कुल दिन तथा कारोवार संख्याको विवरण देहाय बमोजिम रहेको छ ।

विवरण	२०७६ आश्विन मसान्त	२०७६ पौष मसान्त	२०७६ चैत्र मसान्त	२०७७ अषाढ मसान्त
अधिकतम मूल्य (रु.)	८८९	१००८	९५०	९५०
न्यूनतम मूल्य (रु.)	८७२	७४०	८९०	८९०
अन्तिम मूल्य (रु.)	८७३	९३५	८९५	८९५
कुल कारोबार शेयर संख्या	३७९	४२४	१४२	०
कुल कारोबार दिन	४५	५४	५	०

६. **समस्या तथा चुनौती** : यसै वार्षिक प्रतिवेदनमा समावेश गरिएको छ ।
 ७. **संस्थागत सशासन** : यसै वार्षिक प्रतिवेदनमा समावेश गरिएको छ ।

गाईघाट, रामपुर र मुरकुची नेपालटार), **खोटाङ्ग** : (दिक्तेल, अर्खौले र खोटाङ्ग बजार), **सुनसरी** : (चतरा, बाङ्गे र भुम्ब), **ओखलढुंगा** : (रामबजार, मानेभञ्ज्याङ्ग र घोराखोरी), **भोजपुर** : (भोजपुर, घोडेदार र बालाखा), **सिन्धुली** : (कपिलाकोट, खनियाँखर्क र चकमके), **धनकुटा** : (जोरपाटी), **रामेछाप** : (रामेछाप डाडा), **तेह्रथुम** : (औसीडाडा), **सर्लाही** : (गोडेता र हरिपूर्वा), **सोलुखुम्बु** : (नेले), **महोत्तरी** : (रामगोपालपुर र बलवा), **संखुवासभा** : (नुम) गरि १५ वटा जिल्लामा ४० वटा शाखा र १ केन्द्रीय कार्यालय गरि जम्मा ४१ वटा कार्यालय संख्या पुगेको छ ।

मानव संसाधनको विकास :

आर्थिक वर्ष २०७६/०७७ मा कर्मचारीतर्फ संस्थाको आन्तरिक आयोजनामा सञ्चालित ९ वटा तालिममा ३९९ जनालाई सहभागी गराइएको थियो । त्यस्तै कर्मचारीहरूको सिप एवं दक्षता अभिवृद्धिका लागि विभिन्न संघ/संस्थाद्वारा संचालित तालिम तथा अन्तराष्ट्रिय अवलोकन भ्रमणमा यस वित्तीय संस्थाबाट १९ वटा तालिम र अन्तराष्ट्रिय अध्ययन अवलोकन भ्रमण ७ वटा गरि जम्मा २६ वटा तालिम मध्ये स्वदेशमा ३० र अन्तराष्ट्रिय कार्यक्रममा ७ जना गरि जम्मा ३७ जनालाई सहभागी गराइएको थियो । जसबाट कर्मचारीहरूमा कार्यदक्षता तथा सम्बन्धित क्षेत्रमा ज्ञान तथा सिपको वृद्धिको साथै कार्यसम्पादन तथा उत्पादकत्व बढेको विश्वास गरिएको छ । साथै २०७६ चैत्र ११ पछि कोरोना भाईरसको कारणले उत्पन्न परिस्थिति र देशमा भएको बन्दाबन्दीको कारण लक्ष्य अनुसार क्षमताअभिवृद्धिको कार्य गर्न सकिएको छैन ।

वित्तीय विवरण :

यस वित्तीय संस्थाको आर्थिक वर्ष २०७६/०७७ को लेखापरीक्षण पश्चात नेपाल राष्ट्र बैंकबाट समेत वित्तीय विवरण प्रकाशन स्वीकृति प्राप्त भएको हुनाले आर्थिक वर्ष २०७६/०७७ को वित्तीय विवरणहरू सहितको प्रतिवेदन वार्षिक प्रतिवेदन पुस्तिकामा छुट्टै संलग्न गरिएको छ । वित्तीय विश्लेषणका विभिन्न परिसूचकहरू पनि उक्त प्रतिवेदनमा समावेश गरिएको छ ।

आर्थिक वर्ष २०७६/०७७ मा यस वित्तीय संस्थाले कारोवार संचालनबाट रु. ३५,४५०,७५३.३२ मुनाफा अर्जन गरेको मध्येबाट कर्मचारी बोनस वापत रु. ३,५४५,०७५.३३ तथा आयकर वापत रु. १,३२,५६,२४८.९० छुट्याए पश्चात रु. २,९५,४१,५८९.३९ खुद नाफा हुन आएको छ । खुद नाफा मध्ये २०% रु. ४३,०८,३१७.८८ साधारण जगेडा कोषमा छुट्याइएको छ । साथै ग्राहक संरक्षण कोष वापत रु. ७,०५,२९३.३९ त्यस्तै संस्थागत सामाजिक उत्तरदायित्व कोषमा रु. २,९५,४१५.८९ छुट्याइएको छ । यस पछि बाँकी रहेको रकम रु. १,६३,१२,५६२.२३ मा अधिल्लो आ.व. को सञ्चित मुनाफा रु. ८,३२,१९,६७७.२२, संस्थागत सामाजिक उत्तरदायित्व कोषबाट फिर्ता रु. २,१७,१५६.१० कर्मचारी दक्षता अभिवृद्धि कोषबाट फिर्ता रु. ७५,७८८.७६ जोडेर हुन आउने रकमबाट बोनस शेयर कुल चुक्ता पूँजीको २०% ले हुने रकम रु. ३,७३,२४,०००.०० र नगद लाभांश (कर समेत) १.०५% ले हुन आउने रकम रु. १९,५९,५१०.०० गरि बोनस तथा नगद लाभांश वापत हालको कुल चुक्ता पूँजी को २१.०५% ले हुन आउने कुल रकम रु. ३,९२,८३,५१०.०० छुट्याइएको छ । यस पश्चात बाँकी रहेको रकम रु. ५५,७६,४९,५१४.०१ सञ्चित मुनाफामा राखिएको छ । साथै नेपाल राष्ट्र बैंकबाट वार्षिक वित्तीय विवरण प्रकाशन गर्ने सम्बन्धमा मिति २०७७/११/२० गते प्राप्त पत्रानुसार अषाढ मसान्त सम्म कायम रहेको कुल चुक्ता पूँजी रु. १२,२४,००,०००- को आधारमा खुद मुनाफाबाट ग्राहक संरक्षण कोषमा रकम छुट्याई वार्षिक वित्तीय विवरण प्रकाशन गर्नु हुन भनि निर्देशनानुसार छुट भएको रकम रु. १,२८,४४,०००- को २५% ले हुने रकम रु. ३२,११,०००- खुद मुनाफाबाट रकमान्तर गरि ग्राहक संरक्षण कोषमा सारिएको छ । सो सारिए पश्चात यस वित्तीय संस्थाको बाँकी रहेको संचित मुनाफा रु. ५,४८,३८,५१४.०१ कायम रहने छ । साथै साविकको नव क्रिष्ण लघुवित्त वित्तीय संस्था लिमिटेडको २०७७ अषाढ मसान्त सम्म कारोवार संचालनबाट रु. ६२६,७३१.८६ मुनाफा अर्जन गरेको मध्येबाट कर्मचारी बोनस वापत रु. ५६,९७५.६२ तथा आयकर वापत रु. १,९४,९३५.०४ छुट्याए पश्चात रु. ३,७४,८२१.२० खुद नाफा हुन आएको छ । खुद नाफा मध्ये २०% रु. ७४,९६४.२४ साधारण जगेडा कोषमा छुट्याइएको छ । साथै ग्राहक संरक्षण कोष वापत रु. ३,७४८.२१ त्यस्तै संस्थागत सामाजिक उत्तरदायित्व कोषमा रु. ३,७४८.२१ छुट्याइएको छ र सो पश्चात रु. ६,७३,२३८.०९ संचित मुनाफामा बाँकी रहेको छ ।

२. वित्तीय संस्थाको वर्तमान अवस्था तथा भावी योजना :

वित्तीय संस्थामा मिति २०७७ अषाढ मसान्त पश्चात संस्थामा असर पर्ने गरि त्यस्तो कुनै घटना नभएता पनि कोरोना भाईरसको कारण शाखाहरूमा कर्जा जोखिम बढ्ने तथा कर्जा लगानी र असुलीमा प्रभाव भईरहेको छ । आर्थिक वर्ष २०७७/०७८ मा निम्न लिखित कार्यक्रमहरू सञ्चालन गर्ने कार्ययोजना रहेको जानकारी गराउन चाहान्छौ ।

कोराना भाईरस (कोभिड-१९) को कारणले योजनामा पार्न सके असरहरू :-

- क) आवत जावत बन्दभई एक स्थानीय तहबाट अर्को स्थानिय तह, गाउँ, टोलमा तथा कार्यालय सम्म जान कठिन भई दैनिक कारोबारमा असर परि हुनु पर्ने असुली रकम समेत असुल गर्न नसक्ने स्थिती आउन सक्ने ।
- ख) व्यापार व्यावसाय संचालन तथा रोजगारीमा कठौतीका कारण व्यक्तीहरुको आय श्रोतमा ह्रासभई दैनिक गुजाराका समस्या हुने र भोकमरीको स्थितीमा वित्तीय संस्थाको साँबा व्याज तिर्न कठिनाई उत्पन्न भई कर्जा जोखिम बढ्नुको साथै असुली प्रतिशत न्यून हुनसक्ने ।
- ग) कर्मचारीहरुमा संक्रमण भई कार्यालय संचालनमा समेत बाधा उत्पन्न हुने ।
- घ) सदस्यहरुमा संक्रमण फैलिएर मृत्युभएमा कर्जा सुरक्षण दायित्व बहन गर्न कठिनाई र विमा दायिवमा समेत समस्या उत्पन्नभई कर्जा जोखिममा पर्न सक्ने ।
- ङ) संचालन आम्दानी न्यून भई संचालन खर्च नियमित गर्नु पर्ने भई नेटवोर्थमा नकारात्मक प्रभाव परि पूँजी ऋणात्मक हुन सक्ने ।

कार्यालय विस्तार :

यस आ.व.को अन्त्य सम्ममा यस वित्तीय संस्थाको केन्द्रीय कार्यालय १, शाखा कार्यालय ४० रहेकोमा यस आ.व.मा प्रदेश कार्यालय २ र शाखा कार्यालयमा संख्या ५० पुर्याउने योजना लिएको छ । जस अनुसार हाल मर्जरबाट ५ वटा शाखा कार्यालय र १ वटा प्रदेश कार्यालय प्राप्त भएको भएको र मर्जर पश्चात ३ वटा शाखा कार्यालयहरु थप गरि हाल यस वित्तीय संस्थाको १ केन्द्रीय कार्यालय, १ प्रदेश कार्यालय र ४८ वटा शाखा कार्यालयमा रहेको छ ।

ग्राहक सदस्यहरुको वृद्धि :

आर्थिक वर्ष २०७६/०७७ को अन्त्य सम्ममा कुल सदस्य संख्या ६२६५३ रहेकोमा १२५६३ सदस्यहरु थप गरि आर्थिक वर्ष २०७७/०७८ को अन्त्य सम्ममा खुद ७५,२१६ पुर्याउने लक्ष्य राखिएको छ । कुल सदस्य मध्ये कुल ऋणी ६८% रहने लक्ष्य राखिएको छ । जसको लागि वित्तीय पहुँच नपुगेका कार्यक्षेत्र भित्रका स्थानिय निवासिहरुमा कार्यक्रम विस्तार गरेर गर्ने रणनीति अवलम्बन गरिएको छ ।

कर्जा तथा सापटी :

यस वर्षको बजार अध्ययन गर्दा, नेपाल राष्ट्र बैंकबाट तय भएको कर्जा सिमा, केन्द्र प्रमुखहरुको जिज्ञासा, शाखामा कार्यरत कर्मचारीहरुको विचार तथा सामुदायिक स्तरमा लिएको अन्तर्क्रियाको आधारमा ऋण सिमामा परिमार्जन गरि वृद्धि गरिएको छ । आ.व. २०७७/०७८ मा साधारण कर्जा, प्रोत्साहन कर्जा, ग्रिन कार्ड सदस्य कर्जा, लघु व्यवसाय कर्जा, वैदेशिक रोजगार कर्जा, आधारभुत आवश्यकता तथा भौतिक पूर्वाधार विकास कर्जा अन्तर्गत घर निर्माण तथा घडेरी कर्जा, शिक्षा कर्जा, चर्पी तथा बैकल्पिक उर्जा कर्जा, धितो कर्जा गरि कुल ५,५६,५५,९४,००० कर्जा लगानी गरि आ.व. २०७६/०७७ को अन्तसम्ममा उठाउन बाँकी कर्जा रु. २,४३,२२,६४,१४१.०० बाट आ.व. २०७७/०७८ को अन्त्यसम्ममा रु. ३,२७,०६,६२,७२४.०० पुर्याउने लक्ष्य लिएको छ ।

निक्षेप परिचालन :

लघुवित्त कार्यक्रमको सेवाहरु मध्ये बचत सेवा पनि प्रमुख सेवा तथा उत्पादन भएको प्रमाणित भएको छ । निक्षेपले संस्थाको आन्त्रिक पूँजी कोषको श्रोतको रुपमा पर्दछ भने ग्राहक सदस्यहरुलाई आत्मनिर्भर बनाउन ठुलो भूमिका निर्वाह गरेको हुन्छ । आ.व. २०७७/०७८ को लागि बचत अनुपात ४५% देखि ५१% कायम राख्ने योजना रहेको छ । बचत वृद्धि ५०% ले हुने योजना रहेको छ । आ.व. २०७७/०७८ को अन्त्य सम्ममा बचत रकम १,६८,६६,०८,५१५।- पुर्याउने लक्ष्य लिएको छ ।

मानव संसाधनको विकास र विस्तार :

यस वित्तीय संस्था लाई दैनिक कार्य संचालन र आफ्नो लक्ष्य परिपूर्ति गर्नको लागि विभिन्न कार्यालयहरुमा विभिन्न तहको कर्मचारीहरुको मिलान गरी कार्यसम्पादन गर्ने लक्ष्य राखिएको छ । यसरी केन्द्रीय कार्यालय १, प्रदेश तथा अनुगमन कार्यालय २ र ५० वटा शाखा कार्यालय हुनेछ । जस अन्तर्गत केन्द्र र सदस्यहरु हुने छ ।

त्यसैतै प्रमुख कार्यकारी अधिकृत १, नायव कार्यकारी अधिकृत १, प्रबन्धक ६, सहायक प्रबन्धक १, बरिष्ठ अधिकृत ४, अधिकृत ८, सहायक अधिकृत ४०, बरिष्ठ सेन्टर मेनेजर ३९, सेन्टर मेनेजर र जुनियर सेन्टर मेनेजर गरि ११६, (सेन्टर मेनेजरमा अपुग कर्मचारी प्रशिक्षार्थी हुनेछ), कार्यालय सहयोगी ४, सहयोगी कर्मचारी ५०, सुरक्षा गार्ड ३ र चालक २, दैनिक व्यालादारी १ जना गरी कुल कर्मचारी संख्या २७६ जना कर्मचारीहरुबाट कार्यसम्पादन गराउने योजना रहेको छ । जसमा आ.व. २०७६/०७७ अन्त्य सम्मको कुल कर्मचारी संख्या २९० र मर्जरबाट १८ जना गरि २२८ मा ४८ थप गरि आ.व. २०७७/०७८ मा कुल कर्मचारी २७६ जना हुने लक्ष्य राखिएको छ ।

मुनाफामा वृद्धि :

कोष व्यवस्थापन :

सूचना प्रविधि :

३. सञ्चालक समितिमा हेरफेर तथा संचालक समिति तथा उप समिति खर्च :

आ.व. २०७६/०७७ मा संचालक समितिको बैठक भत्ता वापत रु. १,२६,०००/- र उप समितिहरुको बैठक भत्ता वापत रु. ७८,५००/- गरि जम्मा रु. २,०४,५००/- र संचालकहरुको अन्य खर्चहरुमा रु. ४,३५,२१४.५४ खर्च भएको छ । साथै अन्य खर्च मध्ये सञ्चालक श्री केशव प्रसाद भण्डारीको विदेश अध्ययन भ्रमण (बंगलादेश) वापत रु. १,९६,८००/- र प्रबन्ध सञ्चालक श्री रोशन कुमार मंडर्को स्वदेशमा तालिम खर्च वापत रु. १७,५००/- र विदेश अध्ययन भ्रमण (भारत) रु. ७७,४००/- गरि जम्मा रु. २,९४,३००/- सञ्चालकहरुको भ्रमण खर्च रहेको र बाँकी अन्य खर्च रु. १,४३,९१४.५४ यातायात, खाजा खर्च र सञ्चालकहरुको दैनिक भ्रमण खर्च रहेको छ ।

वित्तीय कारोवारमा निहित कर्जा जोखिम, बजार जोखिम तथा सञ्चालन जोखिम लगायतलाई मध्यनजर गर्दै वित्तीय संस्थाले आन्तरिक नियन्त्रण प्रणालीलाई बरिलो बनाउने नीति अवलम्बन गर्दै आइरहेको छ । वित्तीय संस्थाको कारोवारमा रहेका जोखिम व्यवस्थापन तथा न्यूनिकरणको लागि जोखिम व्यवस्थापन उपसमिति गठन भएको छ । संस्थाको नीति, नियम तथा परिपत्रहरूको परिपालनाको अवस्था निरन्तर रूपमा अनुगमन गर्न लेखापरीक्षण समिति

र आन्तरिक लेखापरीक्षण विभागको व्यवस्था रहेको छ । आन्तरिक नियन्त्रण सबल बनाउनको लागि नियमित अनुगमन, आन्तरिक लेखापरीक्षण, प्रशासनिक नियन्त्रण, मासिक बैठक र वार्षिक समीक्षा गरी आवश्यक सल्लाह र सुझावहरू संकलन गर्ने गरिएको छ । त्यसैगरी वित्तीय संस्थालाई व्यवस्थीत तरिकाले संचालनका लागि आवश्यक नीति, नियम, विनियम तथा निर्देशिकाहरू तर्जुमा गरी कार्यान्वयनमा ल्याउँदै गरिएको र आवश्यकता अनुसार थप तथा परिमार्जन गर्दै लगिनेछ ।

शाखाहरूको आन्तरिक नियन्त्रणका लागि केन्द्रीय कार्यालयमा ६ वटा विभागहरू संचालनमा रहेको र अनुगमन कार्यलाई अबै प्रभावकारी बनाउनको लागि २ वटा प्रदेश कार्यालयको स्थापना गर्ने योजना लिएको छ । आन्तरिक नियन्त्रण प्रणालीलाई चुस्तदुरुस्त बनाई राख्न राष्ट्रिय सर्वमान्य लेखा नीति अन्तर्गत लेखा राख्ने, नेपाल राष्ट्र बैंकको निर्देशनहरूको पालना गर्ने/गराउने र दैनिक कार्यलाई नियमित तथा व्यवस्थित तर्गने गरिएको छ ।

आन्तरिक लेखापरीक्षण, बाह्य लेखापरीक्षण तथा आन्तरिक तथा बाह्य निरीक्षणबाट आएका सुझाव तथा कैफियतहरूको सुधार यथाशिघ्र गरी कारोवारलाई अध्यावधिक तथा नियमसंमत बनाउने क्रममा वित्तीय संस्था सधैं सचेत रहेको छ । व्यवस्थापनको क्रियाकलापलाई निगरानि तथा व्यवस्थापनको समसामयिक सुधारका लागि लेखापरीक्षण उप-समिति सक्रिय रहेको छ । यसका लागि सञ्चालक समिति अन्तर्गत नै विभिन्न उप-समितिहरूको गठन गरिएको छ साथै विशेष क्षेत्रहरूको कार्य सम्पादन र चुस्त तथा प्रभावकारी नीति निर्माण तथा परिपालनको निम्ति विभिन्न उप-समितिहरू गठन गरी आवश्यक अधिकांश समेत प्रत्यायोजन गरेको छ । उपरोक्त उप-समितिहरूले आफ्ना कामकारवाही गरी आफ्नो प्रतिवेदन सञ्चालक समितिलाई पेश गर्ने गर्दछन् । उप-समितिहरू सक्रिय रहि आन्तरिक नियन्त्रण प्रणालीका लागि महत्वपूर्ण भूमिका खेल्ने गरेकाले आन्तरिक नियन्त्रण प्रणालीलाई चुस्त र प्रभावकारी बनाउन उप-समितिहरू थप प्रभावकारी बनाइनेछ ।

५. प्रमुख कार्यकारी अधिकृत

यस वित्तीय संस्थाको प्रमुख कार्यकारी अधिकृत सम्बन्धमा संचालक समितिको बैठकको निर्णयानुसार संचालक समितिको तर्फबाट प्रतिनिधित्व हुने श्री रोशन कुमार मण्डर जुलाई प्रवन्ध संचालकको रूपमा प्रमुख कार्यकारी अधिकृतको पदभार सम्भाल्ने गरि आगामी ४ वर्षको लागि नियुक्त गरिएको मा महुली लघुवित्त वित्तीय संस्था लिमिटेड र नव किरण लघुवित्त वित्तीय संस्था लिमिटेड विच गाभ्ने/गाभिने (मर्जर) सम्बन्धी मिति २०७७/०४/२३ गते भएको अन्तिम सम्झौता बमोजिम नव किरण लघुवित्त वित्तीय संस्था लिमिटेडको प्रमुख कार्यकारी अधिकृत मर्जर पश्चात बन्ने महुली लघुवित्त वित्तीय संस्था लिमिटेडको प्रमुख कार्यकारी अधिकृतमा नियुक्त हुनु हुने भएको हुँदा महुली लघुवित्त वित्तीय संस्था लिमिटेडका प्रवन्ध सञ्चालकलाई नियमानुसार बाँकी अवधीको सुविधा उपलब्ध गराई प्रवन्ध सञ्चालक पदबाट विदा हुनु हुने सहमती अनुसार मिति २०७७/०८/०८ गते सञ्चालक समितिको निर्णय अनुसार आगामी ४ वर्ष सम्मको १ कार्यकालको लागि प्रमुख कार्यकारी अधिकृतको रूपमा श्री गंगाधर पाण्डेलाई नियुक्त गरिएको छ । आ.व. २०७६/०७७ मा प्रवन्ध सञ्चालकको तलव तथा सुविधामा कम्पनीको नियमावलीको नियम नं. ३२ को अधिनमा रहि करार सम्झौतामा उल्लेख भए बमोजिम रु. १०,४०,०००/- तलव तथा सुविधा र बोनस वापत रु. १,४६,९२८/९४ प्रदान गरिएको छ । साथै आ.व. २०७६/०७७ मा अन्तराष्ट्रिय भ्रमणमा स्ववलम्बन विकास केन्द्रले आयोजना गरेको १० दिने अध्ययन अवलोकन भ्रमणमा भारत जानु भएको थियो । उक्त अन्तराष्ट्रिय कार्यक्रमहरूमा कुल जम्मा खर्च रु. ७७,४००/- भएको थियो । स्वावलम्बन विकास केन्द्रले आयोजना गरेको सो कार्यक्रम निःशुल्क रहेको थियो ।

६. अन्य :

लेखापरीक्षण :

सातौं वार्षिक साधारणसभाबाट नियुक्त गरिएका बाह्य लेखापरिक्षक श्री किञ्जल एण्ड एसोसिएटसद्वारा आर्थिक वर्ष २०७६/०७७ को बाह्य लेखापरीक्षण सफलतापूर्वक सम्पन्न गर्नु भएकोमा धन्यवाद व्यक्त गर्दछौं । साथै उक्त बाह्य लेखापरीक्षण सम्पन्न गरेवापत पाश्चिमिक कर सहित रु. १,७०,०००/- भुक्तानी गरियो ।

संस्थागत सुशासन :

कुनै पनि संस्थाको दिर्घकालिन विकासको लागि संस्थागत सुशासन कायम राख्नु अतिनै आवश्यक हुन्छ र संस्थागत सुशासन कायम हुन सकेमा मात्र संस्थाको दिगो विकास र प्रगती हुने तथ्य प्रति हामी प्रतिबद्ध छौं । संस्थागत सुशासनको सन्दर्भमा निम्न बुँदाहरू पेश गर्नु सान्दर्भिक ठानेका छौं ।

- १) वित्तीय संस्थाको प्रवन्धपत्र, नियमावली तथा विनियमावलीहरूलाई समय सापेक्ष तथा सान्दर्भिक बनाउन परिमार्जन गर्दै लिएको छ ।

- २) नेपाल राष्ट्र बैंकको निर्देशनहरूको कडाईका साथ पालना गर्ने गराउने व्यवस्था गरिएको छ।
- ३) लेखपरीक्षण, जोखिम व्यवस्थापन, कर्मचारी सेवा सुविधा र सम्पत्ति शुद्धिकरण अनुगमन जस्ता सञ्चालक स्तरीय उप-समितिको गठन गरी कार्य सम्पादन हुने गरेको छ।
- ४) कम्पनी कानून र नेपाल राष्ट्र बैंकको नियमन र कानुनी प्रावधानहरूको अक्षरशः पालना गर्ने कुरामा सञ्चालक समितिको प्रविद्धता रही आएको छ, र भविष्यमा पनि रहि रहने कुरामा विश्वास दिलाउन चाहन्छौं।
- ५) कार्यान्वयन स्तरको कार्यसम्पादन जनशक्ति तथा खर्चको हिसाबले गुणस्तरीय र दक्षतायुक्त बनाउन केन्द्रीय कार्यालयबाट अनुगमन निरीक्षण विभाग लगायत सम्पूर्ण विभागहरूलाई कार्यभार समेत तोकेर नियमित अनुगमनको व्यवस्था मिलाइएको छ।

ग्राहक संरक्षण क्षेत्र :

ग्राहक संरक्षण क्षेत्र वापतको गत आ.व. ०७५/०७६ मा रु. ४,१६,४८,३१९.११ कोष मौज्जात रहेको र यस वर्ष कोष परिचालन वापत प्राप्त आम्दानीहरू रु. ७१,६६३.१०० र स्थलगत निरीक्षणको क्रममा प्राप्त निर्देशन बमोजिम पशु सुरक्षण कोष वापतको रकम रु. १,८१,३५०/- गरि यस वर्ष जम्मा कोष रु. ४१,९०१,३३२.९१ भएको र यस वर्षको कोष खर्च रु. २,६१२,०८१.०० कट्टी गरि बाँकी रकम रु. ३,९२,८९,२५१.९१ रहेकोमा यस आ.व.मा कोषमा खुद नाफाको १% ले हुन आउने रकम रु. २,१५,४१५.८९ र २०% भन्दा बढी लाभान्श प्रस्ताव गरिएको रु. १९,५९,५१०/- को २५% ले हुन आउने रकम ४,८९,८७५.०० यस कोषमा जम्मा गरिएकोमा नेपाल राष्ट्र बैंकबाट वार्षिक वित्तीय विवरण प्रकाशन गर्ने सम्बन्धमा प्राप्त पत्रानुसार अषाढ मसान्त सम्म कायम रहेको कुल चुक्ता पूँजी रु. १२,२४,००,०००/- को आधारमा खुद मुनाफाबाट ग्राहक संरक्षण कोषमा रकम छुट्टयाई वार्षिक वित्तीय विवरण प्रकाशन गर्नु हुन भनि निर्देशनानुसार छुट भएको रकम रु. १,२८,४४,०००/- को २५% ले हुने रकम रु. ३२,११,०००/- खुद मुनाफाबाट रकमान्तर गरि ग्राहक संरक्षण कोषमा सारिएको छ। साथै ग्राहक संरक्षण संग सम्बन्धीत अन्य कोषहरू समेत यसै कोषमा एकमुष्ट रुपमा पूँजीकोषमा गणना नहुने गरि लेखाङ्कन गरिएको छ।

संस्थागत सामाजिक उत्तरदायित्व क्षेत्र :

संस्थागत सामाजिक उत्तरदायित्व कोषमा गत वर्षको मौज्जात रु. ५,५६,६४३.१९ रहेकोमा सो कोषबाट आ.व. २०७६/०७७ मा सम्बन्धीत प्रयोजन तथा कोरोना कोषमामा गरि जम्मा रु. २,१७,१५६.१० खर्च भई रु. ३,३९,४८७.०९ कोष मौज्जात रहेको छ। आ.व. २०७६/०७७ मा यस कोषमा खुद नाफाको १% ले हुने रकम रु. २,१५,४१५.८९ बाँडफाँट गरि कुल रु. ४,९४,६९९.३५ पूँजी कोषमा गणना नहुने गरि संस्थागत सामाजिक उत्तरदायित्व कोषमा लेखांकन गरिएको छ। साथै नेपाल राष्ट्र बैंकको निर्देशनानुसार २०७७ अषाढ मसान्त सम्म बाँकी रहेको रु. ३,३९,४८७.०९ नेपाल सरकारको कोरोना कोषमा दाखिला गरिएको छ।

कर्मचारी दक्षता अभिवृद्धि कोष :-

नेपाल राष्ट्र बैंकको निर्देशनानुसार आ.व. २०७५/०७६ मा कुल कर्मचारी खर्च रु. ८,४४,४०,८२४.७२ भएको र यस आ.व.मा सो खर्चको ३% ले हुने रकम रु. २५,३३,२२४.७४ र गत वर्षको कोष मौज्जात रु. ७५,७८८.७६ गरि जम्मा खर्च गर्नु पर्ने रकम रु. २६,०९,०१३.५० कर्मचारी दक्षता अभिवृद्धि वापत खर्च गर्नु पर्नेमा जम्मा रु. २२१२,१७६.५४ मात्र खर्च भएको जुन ३% भन्दा कम अर्थात २.६२% रहेको छ। यस वर्ष नपुग रकम रु. ३,९६,८३६.९६ नेपाल राष्ट्र बैंकको निर्देशन बमोजिम यस वर्ष कर्मचारी दक्षता अभिवृद्धि कोष खडा गर्नु नपर्ने भएकोले खडा गरिएको छैन।

सूचनाको व्यवस्था :

वित्तीय संस्थाको वार्षिक प्रतिवेदन, त्रैमासिक प्रतिवेदन लगायत अन्य जानकारी विभिन्न संचार माध्यम, पत्रपत्रिका एवं संस्थाको वेब साइट www.nslbsl.com.np द्वारा उपलब्ध गराउने गरिएको छ। त्यस्तै संस्थाको वार्षिक साधारण सभामा शेयरधनी महानुभवहरूसँगको प्रत्यक्ष सम्बादको माध्यमबाट वित्तीय संस्थाले मार्ग निर्देशन प्राप्त गर्ने गरेको छ।

मर्जर सम्बन्धी क्रियाकलापहरू :

महुली लघुवित्त वित्तीय संस्था लिमिटेड र नव किरण लघुवित्त वित्तीय संस्था लिमिटेड विच एक आपसमा गाभ्ने/गाभिने (मर्जर) प्रयोजनको लागी मिति २०७७/१०/०८ गते समझदारी पत्रमा हस्ताक्षर भएको थियो। समझदारी पत्र अनुसार दुवै संस्थाबाट मर्जर सम्बन्धी कार्य गर्न संयुक्त मर्जर समितिको गठना भएको थियो।

७. कम्पनी ऐन, २०६३ को दफा १०९ उपदफा ४ अनुसारको अतिरिक्त विवरणहरूलाई यसै प्रतिवेदनको अंगको रूपमा अनसर्ची “क” मा राखिएको छ।

सर्व प्रथम प्रमुख नियमनकारी निकाय नेपाल राष्ट्र बैंक जसको योगदान बिना वित्तीय संस्था गतिशील बनाउन र प्रगतितीर्ष उन्मुख हुन असम्भव हुने भएकैले नेपाल राष्ट्र बैंकलाई सञ्चालक समितीको तर्फबाट कृतज्ञता ज्ञापन गर्दछौं । त्यस्तै मर्जरको कारण सञ्चालकमा नरहनु भएकै साविकको महुली लघुवित्त वित्तीय संस्था लिमिटेडका पूर्व संचालक श्री प्रसाद चौधरी (प्रतिनिधी संस्थापक शेयर समूह) त्यस्तै साविक नव किरण लघुवित्त वित्तीय संस्था लिमिटेडका पूर्व संचालकहरु श्री मोहन हरि आचार्य, श्री रुक्मांगत काफ्ले, श्री मोहन बहादुर बस्नेत र श्री रमोला राजभण्डारीलाई वित्तीय संस्थामा रहेर प्याउनु भएको योगदानको कदर गर्दै हार्दिक धन्यवाद दिन चाहन्छु ।

संस्थाको कार्य सम्पादनमा निरन्तर सहयोग, प्रोत्साहन र मार्गदर्शन गरी सहयोग गर्ने सबै शैयस्थानी संस्था तथा मन्त्रनभावहरु, नेपाल सरकार, महिला सामुदायिक विकास केन्द्र लगायत सबैलाई हार्दिक आभार प्रकट गर्दछु ।

साथै, आगामी दिनमा पनि यस वित्तीय संस्थाको सञ्चालक समिति तथा व्यवस्थापनले ग्राहक वर्ग र शेयरधनी मत्तानुभावहरूकै आकांक्षा अनुसार क्रम गर्दै जानेछौं भन्ने विश्वास पुनः दिलाउन चाहन्छु ।

अतः यस्य वित्तीय संस्थाको स्थापना, कार्य संचालन तथा प्रगतिको लागि प्रत्यक्ष वा अप्रत्यक्ष रूपले सहयोग गर्ने सबै सदस्य महानुभावहरू, संस्थाहरू तथा शुभ चिन्तकहरूलाई सञ्चालक समिति तथा मेरो आफ्नो तर्फबाट कृतज्ञता सहित धन्यवाद दिदै भविष्यमा पनि यस संस्थाको उत्तरोत्तर प्रगतिको लागि आवश्यक सल्लाह, सुझाव र सहयोग प्राप्त भइरहने छु भन्ने आशा राखेको छु ।

मिति २०७७ चैत्र २५ गते बुधवार

सञ्चालक समिति
महली लघुवित्त वित्तीय संस्था लिमिटेड

अनुसूची "क"

कम्पनी ऐन, २०६३ को दफा १०९ उपदफा ४ अनुसारको अतिरिक्त विवरण

- क) विगत वर्षको कारोबारको सिंहावलोकन :-
सञ्चालक समितिको प्रतिवेदनमा उल्लेख गरिएको छ ।
- ख) राष्ट्रिय तथा अन्तराष्ट्रिय परिस्थितीबाट कम्पनीको कारोबारलाई कुनै असर पारको भए सो असर :
आर्थिक वर्ष २०७६/०७७ को समष्टिगत आर्थिक स्थितीलाई हेर्दा कोरोना भाईरसको महामारीको प्रभावले संस्थाको कर्जा असूली तथा लगानीमा असर पारेको छ ।
- ग) प्रतिवेदन तयार भएको मितिसम्म चालु वर्षको उपलब्धि र भविष्यमा गर्नुपर्ने कुराको सम्बन्धमा सञ्चालक समितिको धारणा :
सञ्चालक समितिको वार्षिक प्रतिवेदनमा उल्लेख गरिएको छ ।
- घ) कम्पनीको औद्योगिक वा व्यावसायिक सम्बन्ध :
वित्तीय संस्थाको कार्यप्रकृती तथा दायर बमोजिम सरोकर राख्ने बैंक, वित्त कम्पनी र संघ/संस्था तथा औद्योगिक व्यावसायिक प्रतिष्ठानसँग सुमधुर सम्बन्ध स्थापित गरी सो सम्बन्धलाई अभिवृद्धि गर्दै लगेको र संस्थाले सो क्रमलाई भविष्यमा पनि निरन्तरता दिने योजना राखेको छ ।
- ङ) यस ऐन तथा प्रचलित कानून बमोजिम सञ्चालक समितिको प्रतिवेदनमा खुलाउनु पर्ने अन्य कुरा :
सञ्चालक समितिको वार्षिक प्रतिवेदनमा उल्लेख गरिएको छ ।
- च) कारोबारलाई असर पार्ने मुख्य कुराहरु :
हालको राजनीति तथा आर्थिक वातावरणमा वित्तीय संस्थाको कारोबारमा प्रत्यक्ष रुपमा असर पारिहेका निम्न बुँदाहरु रहेको छ ।
- १) देशको राजनैतिक अवस्था बाट हुन सक्ने सम्भावित जोखिमहरु
 - २) नेपाल राष्ट्र बैंकले गर्ने नियमन, निर्देशन परिवर्तन आदिबाट हुन सक्ने सम्भावित जोखिमहरु
 - ३) लघुवित्तको उद्देश्य अनुसार विपन्न वर्गको आर्थिक उन्नतीको लागी लगानी गरिएको विना धितो सामूहिक जमानी कर्जा कुनै संगठनीक समूहको प्रभावमा परी ऋणीले समयमा चुक्ता नगरेको अवस्थामा उक्त कर्जा असुरक्षित भई हुन सक्ने सम्भावना ।
 - ४) विपन्न वर्गको आर्थिक अवस्थामा टेवा पुऱ्याउने लागी ग्रामिणक्षेत्रको दुर दराजसम्म काम गर्ने यस्ता बैंक तथा वित्तीय संस्थाहरुलाई आयकममा छुट तथा प्रोत्साहन नदिई अन्य वाणिज्य बैंकहरु सहज भएको दायरामा राख्दा विपन्न परिवारमा कम लागतमा सेवा पुऱ्याउन कठिनाई भई पर्ने प्रभाव ।
 - ५) लघुवित्त संस्थाको कार्यप्रकृती बमोजिम अन्य वाणिज्य बैंक, विकास बैंक र वित्त कम्पनीहरुले समेत यही प्रकृतीको काम समेत गर्ने भएको हुँदा वर्तमान अवस्थामा अस्वस्थ प्रतिस्पर्धात्मक बजारबाट यस वित्तीय संस्थाको सञ्चालनमा बढी शतर्कता अपनाई स्वस्थ प्रतिस्पर्धात्मक तरिकाले कार्यक्रमलाई अगाडी बढाउनुपर्ने स्थिती विद्यमान रहेको छ
 - ६) कोरोना भाईरसको कारण उत्पन्न परिस्थितीले कर्जा जोखिम दिन दिनै बढदै गएको र नेपाल राष्ट्र बैंकबाट महिनाको समयावधी थप गरे पनि नियमित हुन नसक्दा कर्जा जोखिम थप हुन गई व्यवस्था खर्च बढ्ने जसको प्रत्यक्ष असर पूँजी कोष तथा मुनाफामा परि पर्ने प्रभाव ।
- छ) लेखापरीक्षण प्रतिवेदनमा कुनै कैफियत उल्लेख भएको भए सो उपर सञ्चालक समितिको प्रतिक्रिया :
कारोबारलाई असर पार्ने साथै नियमन निकायसँग बाभिने प्रकारको ठूला प्रकुतीक कुनै कैफियत लेखापरीक्षकको प्रतिवेदनमा उल्लेख भएको छैन । दैनिक कार्य सम्पादनको दौरानमा स-साना किसिमका कैफियतहरु देखिएता पनि सो कैफियत सुधार गर्न व्यवस्थापनलाई निर्देशन दिइरहेको छ ।

- 98

सजकता तथा कदमका बारेमा व्यवस्थापनलाई आवश्यक निर्देशन दिने, आन्तरिक लेखापरीक्षणले औल्याइएका विषयहरु सम्बन्धमा सुझाव पेश गर्ने कार्यहरु गर्दछ ।

आर्थिक वर्ष २०७६/०७७ मा उपसमितिको जम्मा ५ वटा बैठक बसेको थियो जसको विवरण निम्न अनुसार रहेको छ ।

क्र.सं.	सदस्यहरुको नामावली	बैठक संख्या	बैठक भत्ता
१.	श्री प्रसाद चौधरी, संयोजक	५	१२,५००/-
२.	केशव प्रसाद भण्डारी	५	१२,५००/-

ध) सञ्चालक, प्रबन्ध सञ्चालक, कार्यकारी प्रमुख, कम्पनीका आधारभूत शेयरधनी वा निजको नजिकका नातेदार वा निज संलग्न रहेको फर्म, कम्पनी वा संगठित संस्थाले कम्पनीलाई कुनै रकम बुझाउन बाँकी भए सो कुरा :

यस सम्बन्धी कुनै रकम बुझाउन बाँकी छैन ।

न) सञ्चालक, प्रबन्ध सञ्चालक, कार्यकारी प्रमुख तथा पदाधिकारीहरूलाई भुक्तानी गरिएको पारिश्रमिक, भत्ता तथा सुविधाको रकम :

१) सञ्चालकहरूलाई बैठक भत्ता तथा उप-समिति बैठक भत्ता बापत कुल रु. २,०४,५००/- भूक्तानि गरिएको छ ।

२) प्रमुख कार्यकारी अधिकृतको रूपमा प्रबन्ध संचालकलाई पारिश्रमिक तथा बोनस वातप तपसिल अनुसारले रु. ११,८६,९२८।९४ भूक्तानी गरिएको छ ।

कुल वार्षिक तलब भत्ता :- रु. ९,६०,०००/-

दशै भत्ता :- रु. ८०,०००/-

बोनस :- रु. १,४६,८२८।९४

सो बाहेक प्रबन्ध संचालकलाई नियमानुसार फोन सुविधा प्रदान गरिएको छ ।

प) शेयरधनीहरूले बुझिलिन बाँकी रहेको लाभांशको रकम :

आ.व. २०७६/०७७ को अन्त्यसम्ममा वित्तीय संस्थाको वित्तीय विवरण अनुसार नगद लाभांश बापत भूक्तानी हुन बाँकी रहेको छैन ।

फ) दफा १४१ बमोजिम सम्पत्ति खरीद वा विक्री गरेको कुराको विवरण :

यस आर्थिक वर्षमा वित्तीय संस्थाले कार्यालय सञ्चालन तथा कार्यक्रम विस्तार गर्दा आवश्यक पर्ने सम्पत्तिहरु बाहेक नेपाल राष्ट्र बैंकको निर्देशन तथा दफा १४१ को प्रतिकूल हुने गरी कुनै पनि सम्पत्ति खरीद गरिएको छैन ।

ब) दफा १७५ बमोजिम सम्बद्ध कम्पनी बीच भएको कारोबारको विवरण :

कम्पनी ऐन, २०६३ को दफा १७५ बमोजिम सम्बद्ध कम्पनी बीच कारोबार नभएको ।

भ) यस ऐन तथा प्रचलित कानून बमोजिम सञ्चालक समितिको प्रतिवेदनमा खुलाउनु पर्ने अन्य कुनै कुरा :

सञ्चालक समितिको वार्षिक प्रतिवेदनमा उल्लेख गरिएको ।

म) अन्य आवश्यक कुराहरु :

नभएको ।

Kinjal & Associates

Chartered Accountants

नेपाल राष्ट्र बैंकको निर्देशन अनुसार तयार गरिएको
महूली लघुवित्त वित्तीय संस्था लिमिटेडको विवरण उपर
स्वतन्त्र लेखापरीक्षकको प्रतिवेदन

१. हामीले महूली लघूवित्त वित्तीय संस्था लिमिटेडको यसै साथ संलग्न २०७७/०३/३१ (१५ जुलाई २०२०) को बासलात सौ मितिमा समाप्त भएको आर्थिक वर्षको नाफा नोक्सान हिसाब, नाफा नोक्सान वाडफाड हिसाब, नगद प्रवाह विवरण, इक्विटीमा भएको परिवर्तन र प्रमुख लेखा नीतिहरू तथा लेखा सम्बन्धी टिप्पणीहरूको लेखा परिक्षण सम्पन्न गरेका छौं । व्यवस्थापनले यी वित्तीय विवरणहरू नेपाल राष्ट्र बैंकको निर्देशन अनुसार तयार गरिएको छ ।

वित्तिय विवरणहरुप्रति व्यवस्थापनको जिम्मेवारी

२. नेपाल राष्ट्र बैंकको निर्देशन अनुरूप यथार्थ र उचित चित्रण गर्ने वित्तीय विवरणहरू तयार एवं प्रस्तुत गर्ने तथा व्यवस्थापनलाई लागेको उचित आन्तरिक नियन्त्रण प्रणालीको तर्जुमा जसले जालसाजी वा गल्ती वाट होस् सारभुत किसिमले त्रुटिरहित वित्तीय विवरण तयार गर्ने, लेखानीतिहरूको छनौट एवं परिस्थिति अनुसार लेखासम्बन्धी महत्वपूर्ण अनुमान गर्ने जिम्मेवारी व्यवस्थापनमा रहेको छ ।

लेखापरीक्षकको जिम्मेवारी

३. लेखापरीक्षणको आधारमा वित्तीय विवरणहरु उपर मन्तव्य व्यक्त गर्नु हाम्रो दायित्व हो । हामीले हाम्रो लेखापरीक्षण नेपाल लेखापरीक्षणमान बमोजिम सम्पन्न गरेका छौ । ती मानले हामीलाई व्यावसायिक नैतिकताको पालना गर्ने तथा वित्तीय विवरणहरु सारभूत रुपमा त्रुटिरहित भएको बारेमा मनासिन आश्वासन प्राप्त गर्न लेखापरीक्षणको योजना बनाउन र लेखापरीक्षण सम्पन्न गर्न अनिवार्य गराउछन् ।

लेखापरीक्षण अन्तर्गत वित्तीय विवरणमा उल्लेखित रकम र खुलासालाई पुष्टि गर्ने प्रमाण प्राप्त गर्न सम्पन्न गरिने कार्यविधि संलग्न हुन्छ । यसरी छनौट गरिएको कार्यविधि चाहे जालसाजी वा गल्तीबाट होस सारभुत रुपमा त्रुटियुक्त प्रस्तुति हुन सक्ने जोखिमको लेखाजोखा सहित हाम्रो व्यावसायिक निर्णयमा आधारित छ । त्यसरी जोखिमको लेखाजोखा गर्ने क्रममा, हामीले माइक्रोफाइनान्सको आन्तरीक नियन्त्रणउपर नै राय व्यक्त गर्ने उद्देश्यले नभै, परिस्थितिअनुसार हाम्रो लेखा परीक्षण कार्यविधि तयार गर्दा माइक्रोफाइनान्सले वित्तीय विवरण तयार एवं प्रस्तुति गर्ने क्रममा अवलम्बन गएको आन्तरीक नियन्त्रण प्रणलीको विश्लेषण गरेका छौ । लेखापरीक्षणमा व्यवस्थापनद्वारा प्रयोगमा ल्याइएको लेखा सिद्धान्तहरु एव गरिएका महत्वपूर्ण अनुमानहरुको उपयुक्तताको मूल्याडनका साथै समग्र वित्तीय विवरण प्रस्तुतिको लेखाजोखा समेत समावेश हुन्छ । हाम्रो लेखापरीक्षणले हाम्रो मन्तव्यलाई पर्याप्त आधार प्रदान गर्ने कुरामा हामी विश्वस्त छौ ।

मन्तव्य

४. हाम्रो रायसा, संलग्न वित्तिय विवरणहरुले महुली लघुवित्त वित्तीय संस्था लिमिटेड को २०७७/०३/३१ (१५ जुलाई २०२०) गतेको वित्तीय स्थिति र सो सो मितिमा समाप्त भएको आर्थिक वर्षको संचालन नतिजा र नगत प्रवाहको बैक तथा वित्तिय संस्था सम्बन्धी ऐन २०७३ र नेपाल राष्ट्र बैकको निर्देशन अनुसार यथार्थ

Address-Biratnagar-02,Munalphath
Contact-021-530451,9852033119

Email: kinjal.kna@gmail.com

kinjal.pokharel@gmail.com

COP No.-715

Mem.No.-951

*Vat Reg.No.-104927096

~~Original~~



Kinjal & Associates

Chartered Accountants

चित्रण गर्दछ । तर संस्थाको वित्तिय विवरणहरु नेपाल चाटर्ड एकाउण्टेण्ट संस्था द्वारा मिति २०७३/०४/०९ (१६ जुलाई २०१६) गते देखि लागु हुने गरि जारी गरिएको नेपाल वित्तिय प्रतिवेदन मानहरु (Nepal Financial Reporting Standards) अनुसार तयार गरिएका छैनन । तसर्थ संस्थाको वित्तिय विवरणहरुमा नेपाल वित्तिय प्रतिवेदन मान अनुसारको वित्तिय स्थितीमा मेरो राय दिन सक्ने अवस्थामा छैनौ ।

लेखांकनको आधार

५. हाम्रो रायमा परिमार्जन नगरि, लेखा सम्बन्धि नीतिको प्रकरण ३ मा उल्लेखित लेखाङ्कनको आधार ध्यानाकृषण गर्न चाहन्छौ । यस वित्तिय विवरण नेपाल राष्ट्र बैंकको निर्देशन अनुसार तयार गरिएकोले गर्दा वित्तिय विवरणहरु अन्य प्रयोजनको निमित्त उचित नहुन सक्दछ ।

अन्य कानुनी तथा नियमक निकायका आवश्यकता सम्बन्धि प्रतिवेदन

६. हामीद्वारा सम्पन्न गरिएको लेखापरीक्षण को आधारमा देहायका प्रतिवेदन पेश गर्दछौ :-

- हामीले लेखापरीक्षण सम्पन्न गर्न आवश्यक ठानेका सुचना तथा स्पष्टिकरणहरु सम्पूर्ण रुपमा पाएका छौ ।
- यो प्रतिवेदनसंग सम्बन्धित संलग्न बासलात, नाफा नोक्सान हिसाव, नाफानोक्सान बाँडफाट हिसाव, इक्विटीमा भएको परिवर्तन र नगद प्रवाह विवरण र संलग्न अनुसूचीहरु नेपाल राष्ट्र बैंकको निर्देशन अनुसार तयार गरिएको साथै संस्थाले राखेको हिसाव किताब, बहिखाता श्रेस्ता र लेखासंग दुरुस्त रहेकाछन् ।
- नेपाल राष्ट्र बैंक निर्देशन अनुसार संस्थाको व्याज आम्दानी हिसाव नगद प्राप्तीको आधारमा लेखाङ्कन गरेको छ ।
- हामीले संस्थाको श्रेस्ता लेखा परीक्षणको समयमा संस्थाको संचालक समिति वा त्यसका सदस्य वा कुनै पनि प्रतिनिधी वा कुनै पदाधिकारी वा कुनै कर्मचारीले प्रचलित कानून विपरित कुनै कार्य गरेको वा संस्थाको सम्पत्ति हिनामिना गरेको वा संस्थालाई हानी नोक्सानी गरे गराएको हाम्रो जानकारीमा आएन ।
- संस्थाले गरेको कार्य आफ्नो कार्यक्षेत्र भित्र रहेको पाइयो ।
- हाम्रो रायमा हामीले लेखापरीक्षण गरेको श्रेस्ताहरुको आधारमा संस्थाले नेपाल राष्ट्र बैंकको निर्देशन बमोजिम पर्याप्त पुजीकोष राखेको तथा सम्पत्तिमा सम्भावित नोक्सानीको लागि पर्याप्त व्यवस्था गरेको छ ।
- संस्थाले आ.व. २०७६/०७७ मा कुनै कर्जा अपलेखन गरेको छैन ।
- संस्थाले नेपाल राष्ट्र बैंकले दिएको निर्देशन अनुरूप कार्य गरेको छ ।
- संस्थाले लगानीकर्ताहरुको हित संरक्षण विरुद्ध कार्य गरेको देखिएन ।
- संस्थामा लेखा सम्बन्धी कुनै जालसाजी भएको, संस्थाको श्रेस्ता र लेखा परीक्षणबाट हाम्रो जानकारीमा आएन ।

स्थान : विराटनगर

मिति : २०७७/०१/३०

uclnNo- 210212CA00951JNwiz

Kinjal

सि.ए. किन्जल पोखरेल
प्रोप्राईटर



Address-Biratnagar-02,Munilpath
Contact-021-530451,9852033119

Email: kinjal.kna@gmail.com
kinjal.pokharel@gmail.com

COP No.-715
Mem.No.-951
Vat Reg.No.-104927096

महुली लघुवित्त वित्तीय संस्था लिमिटेड
अग्नीसाइडर कृष्णासवरण ६, महुली, सप्तरी
२०७७ साल अष्टाद मसान्तको
वासलात

पुंजी तथा दायित्व	अनुसूची	यस बर्ष ह	गत बर्ष ह.
१. शयर पुंजी	४.१	१५९,७२४,०००.००	१२२,४००,०००.००
२. जगेडा तथा कोषहरु	४.२	१५३,५६२,४१७.०२	१७३,६६३,४०५.६३
३. ऋण पत्र तथा बन्ड	४.३	-	-
४. तिर्न बाकि कर्जा सापट	४.४	१,०८८,३९०,६६०.११	९७१,३२३,२४२.८३
५. निक्षेप दायित्व	४.५	१,०८८,१५८,५२२.५०	८८३,४९१,३८१.००
६. प्रस्तावित नगद लाभास		१,९५९,५१०.००	११,८१०,५८०.००
७. आयकर दायित्व			-
८. अन्य दायित्व	४.६	१८,११३,९४९.३४	९६,४६५,७००.६३
कुल पुंजी तथा दायित्व :		२,६१९,९०९,०५८.९७	२,२५९,१५४,३१०.०९

सम्पति	अनुसूची	चालु आव.र.	गत आव.र.
१. नगद मौज्दात (सिक्का समेत)		२३९३,९८५.००	२,५९०,३९९.००
२. नेपाल राष्ट्र बैंकमा रहेको मौज्दात		५,०००.००	५,०००.००
३. बैंक/वित्तीय संस्थामा रहेको मौज्दात	४.७	१३१,५७०,७७०.७७	७२,६९४,०७२.६२
४. माग तथा अल्प सूचनामा प्राप्तहुने रकम		१००,०४५,३५८.२८	७७,०५७,४१४.४९
५. लगानी	४.८	१,०००,०००.००	१,०००,०००.००
६. कर्जा सापट	४.९	२,३३६,७८०,२४९.५९	२०६३,०८०,५७८.०९
७. स्थिर सम्पति	४.१०	१९,४८२,६८०.५५	२०,६५१,११८.८८
८. गैर-बैंकिंग सम्पति	४.११	-	-
९. अन्य सम्पति	४.१२	८,६३१,०१४.७८	२२,०७५,७२७.०१
कुल सम्पति		२,६१९,९०९,०५८.९७	२,२५९,१५४,३१०.०९

संभावित दायित्व	४.१३
संचालकहरुका घाण्णा	४.२३
पुंजीकोष तालिका	४.२४
जेखिम भारित सम्पति विवरण तालिका	४.२४ क
प्रमुख सूचकाङ्कहरु	४.२५
प्रमुख लेखा नितिहरु	४.२६
लेखा सम्बन्धी टिप्पणीहरु	४.२७

४.१ देखि ४.१२, ४.२६ तथा ४.२७ अनुसूचीहरु वासलातक अभिन्न अंग हुन् ।

आजको संलग्न प्रतिवेदन अनुसार

वित्त व्य. वि. प्रमुख
रमेश चौधरी

प्रमुख कार्यकारी अधिकृत

स्थान: महुली बजार, सप्तरी
मिति : २०७७/१०/२९ गते

अध्यक्ष
प्रभु नारायण चौधरी
संचालकहरु
कमल प्रसाद बस्याल
भानुभक्त निरौला
रोशन कुमार मंडर
केशव प्रसाद भण्डारी
शर्मिला राई

किन्जल एण्ड एसोसियटस
चार्टर्ड एकाउन्टेन्ट्स
किन्जल एण्ड एसोसियटस

महुली लघुवित्त वित्तीय संस्था लिमिटेड
अग्नीसाइर कृष्णासवरण ६, महुली, सप्तरी
२०७६ श्रावण १ गते देखि २०७७ साल आषाढ मसान्तको
नाफा नोक्सान हिसाव

विवरण	अनुसूची	यस वर्ष ह	गत वर्ष ह.
१. व्याज आम्दानी	४.१४	३९,२१४१,८३३.८८	३१,८,६६४,९४२.०६
२. व्याज खर्च	४.१५	२१५,३०७,६३९.२३	१७,३२८,२८९.७
खुद व्याज आम्दानी		१७६,८३४,१९४.६५	१४७,३३६,६५२.३५
३. कमिशन तथा अन्य सन्चालन आम्दानी	४.१६	३२,३४५,५९४.२०	३७,३२९,०४२.१८
४. सट्टी घटवढ आम्दानी		-	-
कुल सन्चालन आम्दानी		२०९,१७९,७८८.८५	१८४,६६५,६९४.५३
५. कर्मचारी खर्च	४.१७	१०२,५०९,३२९.५८	८४,४४०,८२४.७२
६. अन्य सन्चालन खर्च	४.१८	२४,८२४,२९७.४५	२६,२१५,५८७.३२
७. सट्टी घटवढ नोक्सान		-	-
सम्भावित नोक्सानी व्यवस्था अधिको सन्चालन मुनाफा		८१,८४६,१६१.८२	७४,००९,२८२.४९
८. सम्भावित नोक्सानी व्यवस्थाहरु	४.१९	४६,९७४,४१७.२८	१०,९३६,३९५.२८
सन्चालन मुनाफा		३४,८७१,७४४.५४	६३,०७२,८८७.२१
९. गैर संचालन आम्दानी/खर्च	४.२०	-	-
१०. सम्भावित नोक्सानी व्यवस्थाबाट फिर्ता	४.२१	५७९,००८.७८	४,८१९,१७२.३७
नियमित कारोबार बाट भएको मुनाफा		३५,४५०,७५३.३२	६७,८९२,०५९.५८
११. असमान्य कारोबारहरुबाट भएको मुनाफा/खर्च	४.२२	-	-
सम्पूर्ण कारोबार समावेश पछिको खुद मुनाफा		३५,४५०,७५३.३२	६७,८९२,०५९.५८
१२. कर्मचारी बोनस व्यवस्था		३,५४५,०७५.३३	६,७८९,२०६.००
१३. आयकर व्यवस्था		१०,३६४,०८८.६०	१०,७०४,०३९.६५
यस वर्षको कर व्यवस्था		११,४४०,२६३.२१	१९,९२३,३७७.२४
विगत वर्षसम्मको कर खर्च		१,८१५,९८५.६९	
यस वर्षको स्थगन कर (आम्दानी)/खर्च		(२,८९२,९६०.३०)	(९,२१९,३३७.५९)
खुद नाफा/नोक्सान		२१,५४१,५८९.३९	५०,३९८,८१३.९३

४.१४ देखि ४.२२ सम्मका अनुसूचीहरु नाफा नोक्सान हिसावका अभिन्न अंग हुन् ।

आजको संलग्न प्रतिवेदन अनुसार

वित्त व्य. वि. प्रमुख
रमेश चौधरी
प्रमुख कार्यकारी अधिकृत
अध्यक्ष
प्रभु नारायण चौधरी
संचालकहरु
कमल प्रसाद बस्याल
भानुभक्त निरौला
रोशन कुमार मंडर
केशव प्रसाद भण्डारी
शर्मिला राई
चार्टर्ड एकाउन्टेन्ट्स
किन्जल एण्ड एसोसियेट्स
स्थान: महुली बजार, सप्तरी
मिति : २०७७/१०/२९ गते

महुली लघुवित्त वित्तीय संस्था लिमिटेड
अग्नीसाइर कृष्णासवरण ६, महुली, सप्तरी
२०७६ श्रावण १ गते देखि २०७७ साल आषाढ मसान्तको
नाफा नोक्सान बाँडफाँड हिसाब

विवरण	अनुसुची	यस वर्षा ह	गत वर्षा ह.
आम्दानी :			
१. गत वर्ष सम्मको संचित मुनाफा		८३,२१९,६७७.२२	७२,७१३,६५५.२८
२. यस वर्षको मुनाफा		२१,५४१,५८९.३९	५०,३९८,८१३.९३
३. सामाजिक उत्तरदायित्व कोषबाट फिर्ता		२१७,१५६.१०	२२६,४८३.८१
४. ग्राहक संरक्षण कोषबाट फिर्ता		-	४,३२८,६५०.१९
५. कर्मचारी दक्षता अभिवृद्धि कोषबाट फिर्ता		७५,७८८.७६	१८६,९७३.१०
६. शेयर प्रिमियम रकम सारेको		-	१०,९२०,४३१.००
७. सटही घटवढ कोष		-	-
जम्मा :		१०४,०४४,२११.४७	१३८,७७४,००७.३१
खर्च :			
१. गत वर्ष सम्मको संचित नोक्सान		-	-
२. यस वर्षको नोक्सान		-	-
३. साधारण जगेडा कोष		४,३०८,३१७.८८	१०,०७९,७६२.७९
४. भैपरी आउने जगेडा		-	-
५. संस्था विकास कोष		-	-
६. लाभांस समिकरण कोष		-	-
७. कर्मचारी सम्बन्धी जगेडाहरु		-	-
८. प्रस्तावित लाभांस		१,९५९,५१०.००	११,८१०,५८०.००
९. प्रस्तावित वोनस शेयर		३७,३२४,०००.००	२०,४००,०००.००
१०. विशेष जगेडा कोष		-	-
११. सटही घटवढ कोष		-	-
१२. पून्जी फिर्ता जगेडा कोष		-	-
१३. पून्जी समायोजन कोष		-	-
१४. ग्राहक संरक्षण कोष		३,९१६,२९३.३९	३,४५६,६३३.१४
१५. स्थगन कर समायोजन		२,८९२,१६०.३०	९,२२८,५७७.२६
१६. संस्थागत सामाजिक उत्तरदायित्व कोष		२१५,४१५.८९	५०३,९८८.१४
१७. कर्मचारी दक्षता अभिवृद्धि कोष		-	७५,७८८.७६
जम्मा :		५०,६१४,६९७.४६	५४,४४४,३३०.०९
संचित मुनाफा/(नोक्सान) :		५४,४३८,५१४.०१	८३,२१९,६७७.२२

नोट : नेपाल राष्ट्र बैंकको मिति २०७७/११/२० गते को प्राप्त निर्देशन अनुसार ग्राहक संरक्षण कोषमा आषाढ मसान्त सम्म कायम कुल पूँजी १२,२४,००,०००- को आधारमा खुद मुनाफाबाट छुट्याउन निर्देशन बमोजिम संशोधन गरिएको ।

आजको संलग्न प्रतिवेदन अनुसार

वित्त व्य. वि. प्रमुख
रमेश चौधरी

प्रमुख कार्यकारी अधिकृत
गणेश्वर शर्मा

अध्यक्ष
प्रभु नारायण चौधरी

संचालकहरु
कमल प्रसाद बस्याल
भानुभक्त निरौला
रोशन कुमार मंडर
केशव प्रसाद भण्डारी
शर्मिला राई

चार्टर्ड एकाउन्टेन्ट्स
किन्जल एण्ड एसोसियेट्स

महुली लघुवित्त वित्तीय संस्था लिमिटेड
Mahuli Laghubitta Bittiya Sanstha Limited

अभिलेखित कृष्णासवरण ना ६, सटही रामगंगा - २०७८

महुली लघुवित्त वित्तीय संस्था लिमिटेडको आर्थिक प्रतिवेदन २०७६/०७७

विवरण	शेयर पुत्री	संचित नाफा नोक्सान	साधारण जगेडाकोष	पुंजित जगेडाकोष	शेयर प्रिमियम	सट्टी घटवढ	स्वयन कर जगेडा	अन्य जगेडा तथा कोष	कुल रकम
शुरू मौन्दात	१२२,४००,०००.००	८३,२१९,६७७.२२	३८,९३४,४००.०९	-	-	-	९,२२८,४७७.२६	४२,२८०,७११.०६	२९६,०६३,४०४.६३
अनन कर									-
ग्राहक संरक्षण कोष									-
सामाजिक उत्तरदायित्व कोषको आम्दानी खर्च									-
समायोजीत शुरू मौन्दात	१२२,४००,०००.००	८३,२१९,६७७.२२	३८,९३४,४००.०९	-	-	-	९,२२८,४७७.२६	४२,२८०,७११.०६	२९६,०६३,४०४.६३
समायोजन	-				-				-
सर्वसाधारण शेयर जारी		-		-	-	-			-
संस्थापक शेयर जारी									-
यस बर्ष उपभोग		२९९,२४,४४.८९						२९,९०४,०२४.८९	(२,९१२,०८१.००)
शेयर प्रिमियम					-				-
शेयर प्रिमियम सारेको		-			-				-
यस आ.प्र.को खूद आम्दानी	-	२९१,४४९,४८९.३९		-	-	-	-	२४३,०१३.००	२९१,७४९,६०२.३९
कलस इन एक्चान्स	-		-	-	-	-			-
सगानी समालोचन कोष	-		-	-	-	-			-
अनन कर समायोजन									-
प्रस्तावित मार्गस		(३,८९३,९६०.३०)					३,८९३,९६०.३०		-
प्रस्तावित योगस शेयर जारी	३७३२४,०००.००	१९,४४६,४९०.००)							(१,४४६,४९०.००)
साधारण जगेडा कोषमा रकमान्तर	-	(३७३२४,०००.००)							-
युवाक संरक्षण कोष (Climate Protection Fund)	-	(४,३०८,३९७.८८)	४,३०८,३९७.८८	-	-	-			-
संस्थागत सामाजिक उत्तरदायित्व कोष	-	(३,९९३,२९३.३९)						३,९९३,२९३.३९	-
अननकारी दक्षता अभिवृद्धि कोष		(२९४,४४४.८९)						२९४,४४४.८९	-
अन्तिम मौन्दात :	१४६,७२४,०००.००	४४,४३८,४९४.०१	४३,२४८,७१७.९७		-	-	१२,१२०,७७७.४६	४३,७६०,४४७.४८	३९९,२८६,४९७.०२

आजकल संलग्न प्रतिवेदन अनुसार

अवधाल
म. नारायण चौधरी
म. चोखलकाट
अवधाल
म. नारायण चौधरी
म. चोखलकाट
अवधाल
म. नारायण चौधरी
म. चोखलकाट



प्रमुख कार्यकारी अधिकृत
महात्तर गाढे
विस्तृत व्यवस्थापन विभाग प्रमुख
रॉयस चौधरी
स्थान: महर्लीबाजार, साकरी
मिनि २०७३/१०/२० कोटी

महली लघुवित्त वित्तीय संस्था लिमिटेड

शेयर पूजी तथा स्वामित्व

(२०७७ अष्टादशसन्त)

अनसूची ४.१

विवरण	यस वर्ष रू.	गत वर्ष रू.
१. शेयर पुंजी		
१.१ अधिकृत पुंजी		
क) ३००००० साधारण शेयर प्रति शेयर रू. १०० ले	<u>३००,०००,०००।००</u>	<u>३००,०००,०००.००</u>
ख).... नन्रिडिमेवल प्रिफरेन्स शेयर प्रति शेयर रू. ले		
ग) रिडिमेवल प्रिफरेन्स शेयर प्रति शेयर रू.ले		
१.२ जारी पुंजी		
क) १२२४०००० साधारण शेयर प्रति शेयर रू १०० ले	<u>१२२,४००,०००.००</u>	<u>१०२,०००,०००.००</u>
ख) नन्रिडिमेवल प्रिफरेन्स शेयर प्रति शेयर रू. ... ले		
ग) रिडिमेवल प्रिफरेन्स शेयर प्रति शेयर रू.....ले		
१.३ चुक्ता पुंजी		
क) १२२४०००० साधारण शेयर प्रति शेयर रू १०० ले	१२२,४००,०००.००	१०२,०००,०००.००
ख)प्रस्तावित बोनस शेयर प्रति शेयर रू..... ले		
ग) नन्रिडिमेवल प्रिफरेन्स शेयर प्रति शेयर रू.....ले		
घ)रिडिमेवल प्रिफरेन्स शेयर प्रति शेयर रू. ले		
१.४ प्रस्तावित बोनस शेयर	३७,३२४,०००।००	२०,४००,०००.००
१.५ कल्स ईन एडभान्स	-	-
१.६ कूल जम्मा (१.३+१.४+१.५)	१५९,७२४,०००।००	१२२,४००,०००.००

शेयर स्वामित्व विवरण	यस वर्ष रू.		गत वर्ष रू.	
	प्रतिशत	शेयर पुंजी	शेयर पुंजी	प्रतिशत
१. स्वदेशी स्वामित्व	१००%	१२२,४००,०००।००	१०२,०००,०००।००	१००%
१.१ नेपाल सरकार		-	-	
१.२ “क” वर्गका इजाजतपत्रप्राप्त संस्थाहरू	०.१३%	१५३,०००.००	५,१००,०००.००	५.००%
१.३ अन्य इजाजतपत्रप्राप्त संस्थाहरू	०.१३%	१५३,०००.००	४,०८५,१००.००	४.०१%
१.४ अन्य संस्थाहरू	२५.००%	३०,६००,०००.००	२५,५००,०००.००	२५.००%
१.५ सर्वसाधारण	३०.००%	३६,७२०,०००.००	३०,६००,०००.००	३०.००%
१.६ अन्य	४४.७५%	५४,७७४,०००.००	३६,७१४,९००.००	३६.००%
२. वैदेशिक स्वामित्व	०			
जम्मा :	१००%	१२२,४००,०००.०	१०२,०००,०००.००	१००%

नोट: माथि अनुसूचीमा उल्लिखित विवरण अन्तर्गत ०.५ प्रतिशत वा सो भन्दा बढी स्वामित्व भएको व्यक्ति/समूह/फर्म/कम्पनीहरुको नाम, प्रतिशत र रकम छुट्टै विवरण निम्न अनुसार रहेको छ

०.५ प्रतिशत वा सोभन्दा बढी स्वामित्व भएका शेयरधनीहरू
(२०७७ अषाढ मसान्त)

क्र.सं.	शेयरधनीहरुको नाम	कित्ता	हालको प्रतिशत	हालको कूल जम्मा रकम
१	महुली सामुदायिक विकास केन्द्र	३०६०००	२५.००%	३०६०००००.०
२	NIC-Asia बैंक लिमिटेड	६१२००	५.००%	६१२००००.०
३	सिर्जना फाईनान्स लि.	४९०२१	४.०१%	४९०२१२०.०
४	डा. ज्ञानेन्द्र मान सिंह कार्की	४८९६०	४.००%	४८९६०००.०
५	श्याम कान्त चौधरी	२७५१०	२.२५%	२७५१०००.०
६	प्रभु नारायण चौधरी	२७५१०	२.२५%	२७५१०००.०
७	रामलान मण्डर	२१३४४	१.७४%	२१३४४४०.०
८	श्याक कान्त चौधरी	२०४२१	१.६७%	२०४२१६०.०
९	भानुभक्त निरौला	१८३९१	१.५०%	१८३९१२०.०
१०	संजय साह	१४१५२	१.१६%	१४१५२८०.०
११	आशा कुमारी चौधरी	१३२९	१.०८%	१३२९२०.०
१२	मनोज कुमार लेखी	१३१२८	१.०७%	१३१२८००.०
१३	हरिश्चन्द्र सिन्हा	१२२४०	१.००%	१२२४०००.०
१४	प्रकाश पोखरेल	१२२९०	१.००%	१२२९०००.०
१५	श्याम सुन्दर चौधरी	९६६९	०.७९%	९६६९६०.०
१६	विजुली प्रसाद चौधरी	९२९१	०.७५%	९२९१२०.०
१७	रन्जना कुमारी चौधरी	९१८०	०.७५%	९१८०००.०
१८	केवा कुमारी चौधरी थारु	८५३८	०.७०%	८५३८००.०
१९	उमा चौधरी	७८९४	०.६५%	७८९४८०.०
२०	आशा कुमारी सिन्हा सिंह	७६५०	०.६३%	७६५०००.०
२१	सतेन्द्र कुमार जोशी	७६५०	०.६३%	७६५०००.०
२२	चन्द्रकला कुमारी चौधरी	७००८	०.५७%	७००८००.०
२३	लक्ष्मी प्रसाद चौधरी	६१२०	०.५०%	६१२०००.०
२४	सावित्री चौधरी	६१२०	०.५०%	६१२०००.०
२५	जनक कुमारी चौधरी	६१२०	०.५०%	६१२०००.०
२६	अक्षमीत लाल चौधरी थारु	६१२०	०.५०%	६१२०००.०
२७	ललित नारायण यादव	६१२०	०.५०%	६१२०००.०
२८	सुनिता कुमारी चौधरी	६१२०	०.५०%	६१२०००.०
२९	श्री प्रसाद चौधरी	६१२०	०.५०%	६१२०००.०
३०	हरि प्रसाद कोईराला	६१२०	०.५०%	६१२०००.०
३१	रमेश चौधरी	६१२०	०.५०%	६१२०००.०

महुली लघुवित्त वित्तीय संस्था लिमिटेड

जगेडा तथा कोषहरू
(२०७७ अषाढ मसान्त)

अनुसूची ४.२

विवरण	यस वर्ष रू.	गत वर्ष रू.
१. साधारण जगेडा कोष	४३,२४२,७७७.९७	३८,९३४,४००.०९
२. पुंजीगत जगेडा कोष	-	-
३. पुंजी फिर्ता जगेडा कोष (Capital Redemption Reserve)	-	-
४. पुंजी समायोजन कोष	-	-
५. अन्य जगेडा तथा कोष	-	-
५.१ भैपरी आउने जगेडा	-	-
५.२ संस्था विकास कोष	-	-
५.३ लाभान्श समिकरण कोष	-	-
५.४ विशेष जगेडा कोष	-	-
५.५ सम्पत्ति पुनर्मुल्याङ्कन कोष	-	-
५.६ ग्राहक संरक्षण कोष (Client Protection Fund)	४३,२०५,५४४.५०	४९,६४८,३९९.९९
५.७ संस्थागत सामाजिक उत्तरदायित्व कोष	५५४,९०२.९८	५५६,६४३.९९
५.८ अन्य स्वतन्त्र जगेडा	-	-
५.९ अन्य जगेडा कोष	-	-
५.१० स्थगन कर जगेडा	९२,९२०,७३७.५६	९,२२८,५७७.२६
५.११ शेयर प्रिमियम (Share Premium)	-	-
५.१२ कर्मचारी दक्षता अभिवृद्धि कोष	-	७५,७८८.७६
६. सञ्चित नाफा/नोक्सान	५४,४३८,५१४.०९	८३,२९९,६७७.२२
७. सटही घटबढ कोष	-	-
८. जम्मा	९५३,५६२,४१७.०२	९७३,६६३,४०५.६३

ऋणपत्र तथा बण्ड

(२०७७ अषाढ मसान्त)

अनुसूची ४.३

विवरण	यस वर्ष रू.	गत वर्ष रू.
१. प्रतिशत बण्ड/ऋणपत्र प्रति बण्ड/ऋणपत्र..... रू. ले ... मिति मा जारी भएको र मितिमा चुक्ता हुने (हलसम्मको Redemption Reserve रकम रू.)	-	-
२. प्रतिशत बण्ड/ऋणपत्र प्रति बण्ड/ऋणपत्र रू. ले मिति मा जारी भएको र मितिमा चुक्ता हुने (हलसम्मको रिडेम्पसन रिजर्भ रकम रू.)	-	-
३.	-	-
४. जम्मा १+२+३ :	-	-

महली लघुवित्त वित्तीय संस्था लिमिटेड

अन्य दायित्व

(२०७७ अष्टादश संवत्)

અનુસૂચી ૪.૬

विवरण	यस वर्ष रू.	गत वर्ष रू.
१. पेन्सन/उपदान कोष	२२,५०५,६५३.१३	१७,०८९,२३१.४२
२. विदा वापतको व्यवस्था कोष	१२,८६०,३०९.९४	११,२६०,९८५.९६
३. कर्मचारी सञ्चय कोष	२,६७४,३७९.८०	२,१०२,७८३.२५
४. कर्मचारी कल्याण कोष	-	-
५. कर्मचारी बोनस व्यवस्था	३,५४५,०७५.३३	६,७८९,२०६.००
६. निक्षेपमा भुक्तानी दिन बांकी ब्याज	-	-
७. सापटीमा भुक्तानी दिन बांकी ब्याज	-	-
८. सण्डी क्रेडिटर्स	४,३३०,१५९.२६	१,३७१,३०१.६०
९. शाखा मिलाव हिसाव	-	-
१०. स्थगन कर दायित्व	-	-
११. भुक्तानि दिनु पर्ने विलहर	३,१२३,९२८.०८	४,३४९,०७१.५३
१२. भुक्तानी दिन बांकी लाभास	-	३,४३७.९६
१३. अन्य		
१३.१ पेन्सन वचतमा दिनु पर्ने ब्याज	७,१९०,७६८.८०	४९,४६२,४९२.९१
१३.२ पशु सुरक्षण कोष	-	१८१,३५०.००
१३.३ कर तिर्न बाँकी	-	-
१३.४ कर्मचारी औषधी उपचार कोष	४,४३४,४४०.००	३,८५५,८४०.००
१३.५ अन्य सम्पत्तिमा गरिएको व्यवस्था कोष	१,४४९,२४२.००	-
जम्मा :	१२८,११३,९४९.३४	९६,४६५,७००.६३

बैंक/वित्तीय संस्थामा रहेको मौज्दात

(२०७७ अष्टादश संवत्)

अनुसूची ४.७

विवरण	स्वदेशी सूदा	विदेशी सूदा रु.मा			कूल रु.	गत वर्ष रु.
		भा.रु.	परिवर्त्य वि.मु.	जम्मा	जम्मा	
१. स्वदेशी इजाजतपत्र प्राप्त संस्थाहरु	२३१,६१६,१२९.०५०	-	-	-	२३१,६१६,१२९.०५	१४९,७५१,४८७.११
क. चल्ती खाता	१३१,५७०,७७०.७७	-	-	-	१३१,५७०,७७०.७७	७२,६९४,०७२.६२
ख. अन्य खाता	१००,०४५,३५८.२८०	-	-	-	१००,०४५,३५८.२८	७७,०५७,४१४.४९
जम्मा	२३१,६१६,१२९.०५०	-	-	-	२३१,६१६,१२९.०५	१४९,७५१,४८७.११

नोट: सम्बन्धित इजाजतपत्र प्राप्त संस्थाहरु समर्थन पत्र अनुसारको कल मौज्दात रु २३१६१६१२९।०५

महुली लघुवित्त वित्तीय संस्था लिमिटेड

लगानी

(२०७७ अषाढ मसान्त)

अनुसूची ४.८

विवरण	प्रयोजन		यस वर्ष रु.	गत वर्ष रु.
	ब्यापारी	अन्य		
१. नेपाल सरकारको ट्रेजरी क्लि	-	-	-	-
२. नेपाल सरकारको वचत पत्र	-	-	-	-
३. नेपाल सरकारको अन्य ऋणपत्र	-	-	-	-
४. ने.रा. बैंक ऋणपत्र	-	-	-	-
५. विदेशी ऋण पत्र	-	-	-	-
६. स्वदेशी इजाजतपत्र प्राप्त संस्था	-	-	-	-
७. विदेशी बैंक	-	-	-	-
८. संगठित संस्थाहरुको शेयर	१,०००,०००.००	-	१,०००,०००.००	१,०००,०००.००
९. संगठित संस्थाहरुको डिबेन्चर तथा बन्ड	-	-	-	-
१०. अन्य लगानी	-	-	-	-
कुल लगानी :	१,०००,०००.००	-	१,०००,०००.००	१,०००,०००.००
व्यवस्था :	-	-	-	-
खुद लगानी	१,०००,०००.००	-	१,०००,०००.००	१,०००,०००.००

शेयर, डिबेन्चर तथा बन्डमा लगानी

(२०७७ अषाढ मसान्त)

अनुसूची ४.८ क

विवरण	परल मोल रु	बजार मुल्यानुसार रु.	व्यवस्था रकम	यस वर्षको	गत वर्ष
१. शेयर लगानी	१,०००,०००.००	-	-	१,०००,०००.००	१,०००,०००.००
१.१ (नेपाल फिनसोफ्ट कम्पनी लि.) १०००० साधारण शेयर, प्रति शेयर रु. १०० ले चुक्ता	१,०००,०००.००	-	-	१,०००,०००.००	१,०००,०००.००
१.२ कम्पनी (प्रा.लि./लि.) साधारण शेयर, (मध्ये...बोनस समेत) प्रति शेयर...ले चुक्ता	-	-	-	-	-
१.३ कम्पनी (प्रा.लि./लि.) प्रतिशत, फ्रिफ्रेन्स शेयर प्रति शेयर रु. ले चुक्ता	-	-	-	-	-
२. डिबेन्चर तथा वण्ड लगानी	-	-	-	-	-
२.१ कम्पनी (प्रा.लि./लि.) प्रतिशत डिबेन्चर/वण्ड प्रति डिबेन्चर/वण्ड रु. ले ...	-	-	-	-	-
२.२	-	-	-	-	-
२.३	-	-	-	-	-
कुल लगानी :	१,०००,०००.००	-	-	१,०००,०००.००	१,०००,०००.००
३. जोखिम सम्बन्धी व्यवस्था	-	-	-	-	-
३.१ गत वर्ष सम्मको व्यवस्था	-	-	-	-	-
३.२ यस वर्षको थप/घट	-	-	-	-	-
कुल व्यवस्था :	-	-	-	-	-
खुद लगानी :	१,०००,०००.००	-	-	१,०००,०००.००	१,०००,०००.००

महली लघुवित्त वित्तीय संस्था लिमिटेड

कर्जा सापट वर्गीकरण र सोको लागि व्यवस्था

(२०७७ अषाढ मसान्त)

અનુસૂચી ૪.૯

विवरण	कर्जा साप्ट विवरण			गत वर्षको जम्मा
	विमित	अविमित	यस वर्ष ह.	
१. सक्रिय कर्जा सापट	-	२,३८२,०९२,१०८.००	२,३८२,०९२,१०८.००	२,०७३,८३०,५२७.००
असल	०	२,३८२,०९२,१०८.००	२,३८२,०९२,१०८.००	२,०६५,५६८,१६१.००
शुद्धमनिगरानी		(-	८,२६२,३६६.००
२. निष्क्रिय कर्जा सापट	-	५०,१७२,०३३.००	५०,१७२,०३३.००	३९,७८७,७७६.००
२.१ कमसल		१३९,५८४,९१०.००	१,३९५,८४९.००	८,७३५,४२८.००
२.२ शंकास्पद		१६,४३३,०४८.००	१६,४३३,०४८.००	७,५३४,५६०.००
२.३ खराब		३२,३४३,१३६.००	३२,३४३,१३६.००	२३,५१७,७८८.००
३. कुल कर्जा (१+२)	-	२,४३२,२६४,१४१.००	२,४३२,२६४,१४१.००	२,११३,६१८,३०३.००
४. कर्जा नोक्सानी व्यवस्था	(९५,४८३,८९१.४१	९५,४८३,८९१.४१	५०,५३७,७२४.९१
४.१ असल	-	५०,८०३,१५६.२८	५०,८०३,१५६.२८	२०,६५५,६८१.६१
४.२ शुद्धमनिगरानी		-	-	४१३,११८.३०
४.३ कमसल		३४८,९६२.२५	३४८,९६२.२५	२,१८३,८५७.००
४.४ शंकास्पद		८,२१६,५२४.००	८,२१६,५२४.००	३,७६७,२८०.००
४.५ खराब	-	३२,३४३,१३६.००	३२,३४३,१३६.००	२३,५१७,७८८.००
४.६ अतिरिक्त		३,७७२,११२.८८	३,७७२,११२.८८	-
४.७ तेश्रो पक्षको धितोमा प्रवाह भएको कर्जाको लागी थप				
५. गत वर्षसम्मको कर्जा नोक्सानी व्यवस्था		५०,५३७,७२४.९१	५०,५३७,७२४.९१	४४,४२०,५०२.००
५.१ असल	-	२०,६५५,६८१.६१	२०,६५५,६८१.६१	१५,६५३,७०८.००
५.२ शुद्धमनिगरानी	-	४१३,११८.३०	४१३,११८.३०	-
५.३ कमसल	-	२,१८३,८५७.००	२,१८३,८५७.००	४१,५९१.००
५.४ शंकास्पद	-	३,७६७,२८०.००	३,७६७,२८०.००	२४६,३०९.००
५.५ खराब	-	२३,५१७,७८८.००	२३,५१७,७८८.००	२८,४७८,८९४.००
५.६ अतिरिक्त	-	-	-	-
५.७ तेश्रो पक्षको धितोमा प्रवाह भएको कर्जाको लागी थप	-	-	-	-
६. यस वर्षको नोक्सानी व्यवस्थावाट फिर्ता		५७९,००८.७८	५७९,००८.७८	४,८१९,१७२.३७
७. यस वर्षको थप कर्जा नोक्सानी व्यवस्था	-	४५,५२५,१७५.२८	४५,५२५,१७५.२८	१०,९३६,३९५.२८
८. यस वर्षमा थप/फिर्ता		४६,१०४,१८४.०६	४६,१०४,१८४.०६	१५,७५५,५६७.६५
९. कुल कर्जा नोक्सानी व्यवस्था (५-६+७)	(९५,४८३,८९१.४१	९५,४८३,८९१.४१	५०,५३७,७२४.९१
खुद कर्जा (३-४)	-	२,३३६,७८०,२४९.५९	२,३३६,७८०,२४९.५९	२,०६३,०८०,५७८.०९

(२०७७ अषाढ मसान्त)

अनुसूची ४.१०

विवरण	सम्पत्ति						गत वर्ष रु.
	भवन	परिवहन साधन	मेशनरी	कार्यालय सामान	लिज होल्ड सम्पत्ती	अन्य	
१. परलमोल							
(क) गत वर्षको मौज्जात	-	६,५४६,०९०.००	-	१६,७४३,७८१.२८		-	२३,२८९,८७१.२८
(ख) यस वर्ष थप	-	-	-	१,२९८,९९७.९६		-	१,२९८,९९७.९६
(ग) यस वर्ष पुनर्मूल्याङ्कन/पूतर्लेखन	-	-	-	-		-	-
(घ) यस वर्षको विक्री	-	-	-	-		-	-
(ङ) यस वर्षको अपलेखन	-	-	-	-		-	-
कूल (क+ख+ग+घ+ङ) परलमोल :	-	६,५४६,०९०.००	-	१८,०४२,७७९.२४		-	२४,५८८,८६९.२४
२. ह्रास कट्टी							
क) गत वर्षसम्मको	-	२,०५३,६८१.००	-	८,४३९,०७१.४०		-	१०,४९२,७५२.४०
ख) यस वर्षको	-	८९८,४८०.००	-	१,५६८,९५६.२९		-	२,४६७,४३६.२९
ग) ह्रासकट्टी पुनर्मूल्याङ्कन/पूतर्लेखन							
घ) ह्रासकट्टी रकम समायोजन/फिर्ता							
कूल ह्रासकट्टी	-	२,९५२,१६१.००	-	१०,००८,०२७.६९		-	१२,९६०,१८८.६९
३. बुक भ्यालु (Written Down Value) (१-२)	-	३,५९३,९२९.००	-	८,०३४,७५१.५५		-	११,६२८,६८०.५५
४. जग्गा	७,८५४,०००.००	-	-	-		-	७,८५४,०००.००
५. पुजीगत निमाण (पुंजीकरण गरिनु पर्ने)	-	-	-	-		-	-
जम्मा (३+४+५)	७,८५४,०००.००	३,५९३,९२९.००	-	८,०३४,७५१.५५		-	१९,४८२,६८०.५५

(२०७७ अषाढ मसान्त)

अनुसूची ४.११

ऋणी वा पार्टीको नाम ठेगाना	गैर बैकिंग सम्पति सकार गरेको मिति	कूल गैर बैकिंग सम्पति रकम रु.	नोक्सानी व्यवस्था		खूद गैर बैकिंग सम्पति रु.	गत वर्ष रु.
			प्रतिशत	रकम रु.		
		-		-	-	-
		-		-	-	-
		-		-	-	-
		-		-	-	-
		-		-	-	-
कुल जम्मा		-		-	-	-

महुली लघुवित्त वित्तीय संस्था लिमिटेड

अन्य सम्पत्ति
(२०७७ अषाढ मसान्त)

अनुसूची ४.१२

विवरण		यस वर्ष रू.	गत वर्ष रू.
१. मसलन्द मौज्जात		२,०४७,५३६.६१	२,२०३,२६३.४८
२. लगानीमा असुल गर्न बाँकी आम्दानी		-	-
३. कर्जामा असुल गर्न बाँकी ब्याज	४१८५७३५५.०८		२३,०६२,४४४.४४
न्यून ब्याज मूल्यवी रकम	(४१८५७३५५.०८)		(२३,०६२,४४४.४४)
४. असुल गर्न बाँकी कमिशन		-	-
५. सन्डी डेटर्स		२,३९५,२०९.१९	१,०२१,२९६.५०
६. कर्मचारी सापटी र पेशकी		१२६,०००.००	४२,०००.००
७. अग्रिम भुक्तानी		१,०२७,३८६.१२	४,४९९,४०७.३५
८. मार्गस्थ नगद		-	-
९. मार्गस्थ अन्य (चेक समेत)		-	-
१०. विना सूचना ड्राफ्टको भुक्तानी		-	-
११. अपलेखन हुन बाँकी खर्च		-	-
१२. शाखा मिलान हिसाव		-	-
१३. स्थगन कर सम्पत्ति		१२,१२०,७७७.५६	९,२२८,५७७.२६
१४. अन्य			
१४.१ धरौटी		६४,६०४.००	३९,४०४.००
१४.२ मोटर साईकल सुविधा ऋण हिसाव		३१२,८६४.००	१,२०५,६५८.००
१४.३ फुटकर सम्पत्ति हिसाव		२,८५५,७२४.३१	२,५३१,०६७.६४
१४.४ अग्रिम आयकर भुक्तानी		६,२३१,७१०.९९	१,३०५,०५२.७८
१४.५ अन्य सम्पत्ति पाउनु पर्ने हिसाव		१,४४९,२४२.००	-
जम्मा		२८,६३१,०१४.७८	२२,०७५,७२७.०१

अन्य सम्पत्ति (थप विवरण)
(२०७७ अषाढ मसान्त)

अनुसूची ४.१२ (क)

विवरण	यस वर्ष रू.				गत वर्ष रू.
	१ वर्ष सम्म	१ वर्ष देखि माथि ३ वर्ष सम्म	३ वर्षभन्दा माथि	जम्मा	
१. कर्जामा असुल गर्न बाँकी ब्याज	३४,५७९,५६०.६८	५,८३४,६५९.८१	१,४४३,१३४.५९	४१,८५७,३५५.०८	२३,०६२,४४४.४४
२. शाखा मिलान हिसाव	-	-	-	-	-
३. एजेन्सी हिसाव	-	-	-	-	-

महली लघुवित्त वित्तीय संस्था लिमिटेड

सम्भावित दायित्वहरू
(२०७७ अक्षाद सन्त)

अनुसूची ४.१३

विवरण	यस वर्ष रू.	गत वर्ष रू.
जमानत	-	-
अपरिवर्त्य कर्जा प्रतिवद्धता (Irrevocable Loan Commitment)	-	-
आयकर वापत सम्भावित दायित्व	-	-
Acceptance सहित अन्य सबै प्रकारका सम्भावित दायित्वहरु	-	-
चुक्ता वा भुक्तान हुन बाँकी शेयर लगानी	-	-
भुक्तानीको लागी दावी परेको जमानत	-	-
संस्थाउपर दावी परेको तर संस्थाले दायित्व स्वीकार नगरेका दायित्वहरु	-	-
जम्मा :	-	-

व्याज आमदानी

२०७६ श्रावण १ गते देखि २०७७ साल अष्टादशसम्म

अनुसूची ४.१४

विवरण	यस वर्ष रू.	गत वर्ष रू.
क. कर्जा स्थापनामा	३८६,६४४,६७.६०	३१५,१९३,०३४.००
ख. लगानीमा		
१. नेपाल सरकारको सुरक्षणपत्र	-	-
२. नेपाल राष्ट्र बैंकको ऋणपत्र	-	-
३. डिबिन्चर तथा बण्ड	-	-
५. अन्तर बैंक लगानीमा व्याज	-	-
ग. एजेन्सी मौज्दातमा	-	-
घ. माग तथा अल्प सुचनामा प्राप्त हुने मौज्दातमा	५,४९७,१६२.२८	३,४७९,९०८.०६
ङ. अन्यमा		
१.		
२.		
जम्मा :	३९२,१४१,८३३.८८	३१८,६६४,९४२.०६

ब्याज खर्च

२०७६ श्रावण १ गते देखि २०७७ साल अष्टाद मसान्तसम्म

અનુસૂચી ૪.૧૫

विवरण	यस वर्ष रु.	गत वर्ष रु.
क. निक्षेप दायित्वमा	७८,०७५,७८५.७१	१०,९०९,३४२.००
१. सदस्यहरूका वचतमा	७८,०७५,७८५.७१	६०,९०९,३४२.००
२. संसाधरणका निक्षेपमा		
ख. कर्जा सापटमा	१३७,२३१,८५३.५२	११०,४१८,९४७.७१
१. ऋणपत्र तथा बण्ड	-	-
२. नेपाल राष्ट्र बैंकबाट प्राप्त कर्जा	-	-
३. अन्तर बैंक/वित्तीय संस्था कर्जा	१३७,२३१,८५३.५२	११०,४१८,९४७.७१
४. अन्य समीकृत संस्था	-	-
५. अन्य कर्जा	-	-
ग. अन्य मा	-	-
१.		
२.		
जम्मा	२१५,३०७,६३९.२३	१७१,३२८,२८९.७१

महुली लघुवित्त वित्तीय संस्था लिमिटेड

कमिशन तथा अन्य संचालन आमदानी

२०७६ श्रावण १ गते देखि २०७७ साल अषाढ मसान्तसम्मको

अनुसूची ४.१६

विवरण	यस वर्ष रू.	गत वर्ष रू.
१. सेवा शुल्क	२८,७३९,९००.००	३३,२७९,३४०.००
२. नवीकरण शुल्क	-	-
३. इ.प्रा. कमीशन वापत	-	-
४. बट्टा आमदानी	-	-
५. अन्य	३,६०५,६९४.२०	४,०५६,७०२.९८
जम्मा	३२,३४५,५९४.२०	३७,३२९,०४२.९८

कर्मचारी खर्च

२०७६ श्रावण १ गते देखि २०७७ साल अषाढ मसान्तसम्म

अनुसूची ४.१७

विवरण	यस वर्ष रू.	गत वर्ष रू.
१. तलब	५९,३५४,३९६.०१	५२,५४७,८१०.९०
२. भत्ता	-	-
३. सञ्चयकोषमा थप	३,५०३,९०९.४३	३,१४४,८२८.६७
४. तालिम खर्च	२,२९२,९७६.५४	२,२९७,९७०.९५
५. पेशाक	१,०६९,०००.००	८८०,०००.००
६. औषधोपचार (कर्मचारी औषधी उपचार व्यवस्था)	८८८,६००.००	६०५,५००.००
७. विमा	८६९,३९८.३३	९९२,००८.६५
८. विदा वापतको व्यवस्था	२,८६६,४९४.४९	४९४,६५२.५९
९. पेन्सन तथा उपदान व्यवस्था	६,६५१,०४८.७०	४,९००,९९६.६१
१०. अन्य	-	-
क) दुर्गम सुविधा	२,२२३,९६३.९४	१,९४०,९३९.९१
ख) मेष सुविधा	८,३८०,५४३.३५	७,९३२,७३०.७६
ग) दुर्गम फिल सुविधा	-	३२९,०००.००
ड) मोटर सायकल मर्मत सुविधा	-	५९७,७९९.००
इ) कर्मचारी सायकल मर्मत सुविधा	-	४४९,३२३.६९
च) महंगी सुविधा	४,९९०,२७०.९६	३,५९५,३४४.६९
छ) शाखा जिम्मेवारी सुविधा	३३६,०००.००	३३३,७१०.००
ज) फिल खाजा खर्च	-	२,३५६,२७५.०६
झ) वार्षिक विदा खर्च	५९७,८६६.०८	२,०९०,०९४.०४
ञ) प्रोत्साहन सुविधा	९,३७४,५४३.३५	-
जम्मा	१०२,५०९,३२९.५८	८४,४४०,८२४.७२

महुली लघुवित्त वित्तीय संस्था लिमिटेड

अन्य संचालन खर्च

२०७६ श्रावण १ गते देखि २०७७ साल अषाढ मसान्तसम्म

अनुसूची ४.१८

विवरण	यस वर्ष रू.	गत वर्ष रू.
१. घरभाडा	६,९०३,५७८.५९	५,०९४,९४९.८६
२. बत्ती विजुली र पानी	५३३,९६९.६५	४५६,८२०.४३
३. मर्मत तथा सम्भार	-	-
(क) भवन	-	६२,५००.००
(ख) सवारी साधन	७०,९९९.६८	१२८,७४९.००

(ग) अन्य	४९,८५७.००	-
४. बीमा	२४४,०२८.६६	२५७,६६०.८१
५. पोस्टेज, टेलिक्स, टेलिफोन, फ्याक्स	१,९१७,४३६.३४	१,८५०,२६३.८५
६. कार्यालय उपकरण फर्निचर र सम्भार	४६,९१२.००	१६४,८८६.९९
७. भ्रमण भत्ता र खर्च	६४९,१००.००	१,१५९,४००.००
८. मसलन्द र छपाई	१,६४८,६४५.३३	१,८२१,१०३.५४
९. पत्रपत्रिका तथा पुस्तक	४७,२३६.६८	४८,८६३.३२
१०. विज्ञापन	५६२,२४८.८४	६४९,४९०.६४
११. कानूनी खर्च	२५,०००.००	१०४,९१५.००
१२. चन्दा	-	-
१३. सञ्चालक समिति सम्बन्धी खर्च	-	-
(क) ब्याँक भत्ता	२०४,५००.००	२०७,०००.००
(ख) अन्य खर्च	४३५,२१४.५४	८७,९५०.००
१४. साधारण सभा सम्बन्धी खर्च	२५५,५३४.३२	४०७,५७४.५०
१५. लेखापरीक्षण सम्बन्धी	-	-
(क) लेखा परीक्षण शुल्क	१७०,०००.००	१५०,०००.००
(ख) अन्य खर्च	-	८,२५०.००
१६. रकम स्थानान्तरण कमिशन	२१,४५०.००	५,८५७.४५
१७. स्थिर सम्पत्तिमा ह्रास कट्टि	२,४६७,४३६.२९	३,४९४,४३६.५९
१८. पूर्व सञ्चालन खर्च अपलेखन	-	-
१९. शेयर निष्काशन खर्च	६५४,६४८.००	१,३६९,९९९.३१
२०. प्राविधिक सेवा सोधभना	-	-
२१. मनोरञ्जन खर्च	३४८,९३९.००	३४२,४००.००
२२. अपलेखन खर्च	-	-
२३. सुरक्षा खर्च	-	-
२४. कर्जा सुरक्षण प्रिमियम	-	-
२५. कमिशन र डिस्काउण्ट	-	-
२६. अन्य	-	-
क. इन्धन खर्च	२,१७७,९७०.००	१,७७७,९६९.१९
ख. सफ्टवेयर खर्च	५१८,३३१.००	५५,९५८.००
ग. नविकरण तथा रजिस्ट्रेशन खर्च	१०४,०००.००	-
घ. सामाजिक उत्तरदायित्व खर्च	२१७,५५६.१०	२२६,४८३.८१
ङ. यातायात तथा ठुवानी खर्च	१८९,९५०.००	४८५,९०४.००
छ. ग्राहक संरक्षण कोष (Client Protection Fund) खर्च	-	४,३२८,६५०.१९
ज. विविध खर्च	५९८,७६०.२८	६९३,९३३.४४
झ. पि.जि.टी खर्च	४५,०४०.००	५१,८५०.००
ट. दुर्गम फिल्ड खर्च	२८,२६०.००	-
ड. मोटर सायकल मर्मत खर्च	१,३८३,३८४.००	-
ढ. कर्मचारी सायकल मर्मत खर्च	१५२,६४०.१२	-
ण. फिल्ड खाजा खर्च	२,५७७,९०४.३७	-
थ. नखन्ने सामग्री खर्च	८८,६५५.६६	१२०,८२०.४०
द. मर्जर खर्च	३१,८७९.००	-
जम्मा :	२४,८२४,२९७.४५	२६,२१५,५८७.३२

महुली लघुवित्त वित्तीय संस्था लिमिटेड

सम्भावित नोक्सानी व्यवस्था

२०७६ श्रावण १ गते देखि २०७७ साल अषाढ मसान्तसम्म

अनुसूची ४.१९

विवरण	यस वर्ष रू.	गत वर्ष रू.
१. कर्जा नोक्सानी व्यवस्थामा भएको वृद्धि	४५,५२५,१५५.२८	१०,९३६,३९५.२८
२. लगानी नोक्सानी व्यवस्थामा भएको वृद्धि	-	-
३. गैर बैंकिंग सम्पत्ति नोक्सानी व्यवस्था	-	-

४. अन्य सम्पत्तिमा गरिएको व्यस्था	१,४४९,२४२.००	-
जम्मा :	४६,९७४,४१७.२८	१०,९३६,३९५.२८

महुली लघुवित्त वित्तीय संस्था लिमिटेड

गैर संचालन आम्दानी/नोक्सान

२०७६ श्रावण १ गते देखि २०७७ साल अषाढ मसान्तसम्म

अनुसूची ४.२०

विवरण	यस वर्ष रू.	गत वर्ष रू.
१. लगानी बिक्रीबाट आम्दानी/(नोक्सान)	-	-
२. सम्पत्ति बिक्रीबाट आम्दानी/(नोक्सान)	-	-
३. लाभांश	-	-
४. अन्य	-	-
खुद गैर संचालन आम्दानी/(नोक्सान) :	-	-

महुली लघुवित्त वित्तीय संस्था लिमिटेड

सम्भावित नोक्सानी व्यवस्थाबाट फिर्ता

२०७६ श्रावण १ गते देखि २०७७ साल अषाढ मसान्तसम्म

अनुसूची ४.२१

विवरण	यस वर्ष रू.	गत वर्ष रू.
१. कर्जा नोक्सानी व्यवस्था बाट फिर्ता	५७,००८.७८	४,८१९,१७२.३७
२. गैर बैंकिंग सम्पत्ति नोक्सानी व्यवस्थाबाट फिर्ता	-	-
३. लगानी व्यवस्थाबाट फिर्ता	-	-
४. अन्य सम्पत्तिको व्यवस्थाबाट फिर्ता	-	-
जम्मा :	५७,००८.७८	४,८१९,१७२.३७

महुली लघुवित्त वित्तीय संस्था लिमिटेड

असामान्य कारोवारहरूबाट भएको आम्दानी र खर्च

२०७६ श्रावण १ गते देखि २०७७ साल अषाढ मसान्तसम्म

अनुसूची ४.२२

विवरण	यस वर्ष रू.	गत वर्ष रू.
१. अपलेखन भएको कर्जाको असूली	-	-
२. स्वेच्छिक अवकाश खर्च	-	-
३. असूली हुन नसक्ने कर्जाको अपलेखन (४.२८८)	-	-
४. अन्य खर्च/आम्दानी	-	-
५.	-	-
जम्मा :	-	-

महुली लघुवित्त वित्तीय संस्था लिमिटेड

अपलेखित कर्जाको विवरण

आर्थिक वर्ष ०७६/०७७

अनुसूची ४.२२क

क्र.सं.	कर्जा प्रकार	अपलेखन गरिएको रकम	धितो/जमानीको प्रकार तथा रकम	धितो मुल्यांकनको आधार	कर्जा स्वीकृत गर्ने अधिकारी/तह	कर्जा असुलीका लागि भए/गरेका प्रयास	कैफियत
१		-	-	-	-	-	-
२		-	-	-	-	-	-
३		-	-	-	-	-	-
४		-	-	-	-	-	-
५		-	-	-	-	-	-
	कुल कर्जा	-	-	-	-	-	-

अनुसूची ४.२३

महुली लघुवित्त वित्तीय संस्था लिमिटेड

संचालक, कार्यकारी प्रमुख, संस्थापक, कर्मचारी शेयरहोल्डरलाई गएको कर्जा सापट विवरण

(२०७७ अषाढ संसन्त)

प्रवाहित कर्जा सापटको कूल रकममध्ये सञ्चालक, कार्यकारी प्रमुख, संस्थापक, कर्मचारी, शेयरधनीहरु र निजहरुको परिवारका सदस्य वा त्यस्ता व्यक्ति जमानी बसेको वा मैनेजिङ एजेन्ट भएको कुनै संस्था वा कम्पनीलाई गएको रकमको विवरण देहाय बमोजिम छ ।

संस्थापक/सञ्चालक/कार्यकारी प्रमुखको नाम	गत वर्षसम्मको बाँकी		यस वर्ष असुली		यस वर्ष थप कर्जा	आषाढ संसन्तसम्म बाँकी	
	साँब	व्याज	साँब	व्याज		साँब	व्याज
(क) सञ्चालक	-	-	-	-	-	-	-
१.	-	-	-	-	-	-	-
२.	-	-	-	-	-	-	-
(ख) कार्यकारी प्रमुख	-	-	-	-	-	-	-
१.	-	-	-	-	-	-	-
२.	-	-	-	-	-	-	-
(ग) संस्थापक	-	-	-	-	-	-	-
१.	-	-	-	-	-	-	-
२.	-	-	-	-	-	-	-
(घ) कर्मचारी	-	-	-	-	-	-	-
१.	-	-	-	-	-	-	-
२.	-	-	-	-	-	-	-
(ङ) शेयरधनीहरु	-	-	-	-	-	-	-
१.	-	-	-	-	-	-	-
२.	-	-	-	-	-	-	-
जम्मा :	-	-	-	-	-	-	-

महुली लघुवित्त वित्तीय संस्था लिमिटेड
पूँजीकोष तालिका
(२०७७ अषाढ संसन्त)

अनुसूची ४.२४

विवरण	यस वर्ष	गत वर्ष
(क) प्राथमिक पूँजी	२५७,४०५.२३	२४४,५५४.०८
१) चुक्ता पूँजी (साधारण शेयर)	१२२,४००.००	१०२,०००.००
२) प्रस्तावित बोनस शेयर	३७,३२४.००	२०,४००.००
३) शेयर प्रिमियम	-	-
४) फिर्ता नहुने अग्राधिकार शेयर	-	-
५) साधारण जगेडा कोष	४३,२४२.७२	३८,९३४.४०
६) सञ्चित नाफा / (नोक्सान)	८३,२९९.६८	७२,७९३.६६
७) वासलातमा देखाईएको चालू आ.व.को नाफा-नोक्सान हिसावको रकम	(२८,७८९.९६)	१०,५०६.०२
८) पूँजी फिर्ता जगेडा कोष	-	-
९) पूँजी समायोजन कोष	-	-
१०) कर्लस इन एडभान्स	-	-
११) अन्य स्वतन्त्र कोषहरू	१२,१२०.७४	९,२२८.५८
घटाउने:		
□ ख्याति (Goodwill) वापतको रकम		
□ थगन कर सम्पत्ती (Deferred Tax Assets)	(१२,१२०.७४)	(९,२२८.५८)
□ सीमाभन्दा बढी शेयर, सुरक्षणपत्रमा लगानी गरिएको रकम		
□ वित्तीय स्वार्थ रहेको कम्पनीको धितोपत्रमा लगानी गरेको रकम		
□ अवास्तविक सम्पत्ति (Fictitious Assets)	-	-
□ ने.रा. बैंक निर्देशन पालना नगरी स्वप्रयोजनका लागी घरजग्गा खरिद गरेको रकम		
□ प्रचलित ऐन तथा कानूनले प्रतिबन्ध गरेको व्यक्ति तथा समुहहरूलाई प्रदान गरेको कर्जा तथा सुविधाहरू		
(ख) पुरक पूँजी	३२,१९७.२२	२९,०६८.८०
१) असल कर्जाको लागी गरिएकोकर्जा नोक्सानी व्यवस्था	३२,१९७.२२	२९,०६८.८०
२) अतिरिक्त कर्जा नोक्सानी व्यवस्था		
३) हाइब्रिड पूँजी उपकरणहरू		
४) सुरक्षण नराखिएको सहायक आवधिक ऋण		
५) सम्पत्ति पुनर्मुल्यांकन कोष		
७) लगानी समायोजन कोष		
(ग) जम्मा पूँजीकोष (क+ख)	२८९,६०२.४५	२६५,६२२.८८
(घ) जोखिम भारित सम्पत्तिको आधारमा कायम गर्नुपर्ने न्युनतम पूँजीकोष		
पूँजीकोष (०८ प्रतिशत)	२०६,०६२.९८	१७४,८७९.२३
प्राथमिक पूँजी (०४ प्रतिशत)	१०३,०३९.०९	८७,४३९.६२
पूँजीकोष अधिक ३.२४ प्रतिशतले	११.२४%	१२.१५%
प्राथमिक पूँजी अधिक ५.९९ प्रतिशतले	९.९९%	११.१९%

कम्तीमा विगत ५ वर्षको परिसुचकहरु

अनुसूची ४.२५

विवरण		सूचकांक	आर्थिक वर्ष				
			२०७६/२०७७ अषाढ	२०७५/२०७६	२०७४/२०७५	२०७३/२०७४	२०७२/२०७३
१.	खूद नाफा/कूल आमदानी प्रतिशत	प्रतिशत	५.०७%	१४.१६%	६.५५%	१६.४६%	२५.६०%
२.	प्रति शेयर आमदानी	रु	१३.४९	४९.४१	२५.८५	९६.८०	३१२.८०
३.	प्रति शेयर बजार मुल्य	रु	८९५	९४७	२५८५	०	०
४.	मुल्य आमदानी अनुपात (PE Ratio)	अनुपात	६६.३६	१९.१७	१००	०.००	०.००
५.	शेयर पूँजीमा लाभान्श (वोनस सक्ति)	प्रतिशत	०	३१.५८%	२१.०५%	६०%	०
६.	शेयर पूँजीमा नगद लाभान्श भूक्ताली	प्रतिशत	०	११.५८%	१.०५२७%	१०%	०
७.	ब्याज आमदानी/कर्जा तथा सापट	प्रतिशत	१७.०१%	१७.००%	१७.६१%	१८.९१%	१८.००%
८.	कर्मचारी खर्च/कूल संचालन खर्च	प्रतिशत	८०.५०%	७६.३१%	७८.६४%	७६.१९%	७८.३६%
९.	कूल निक्षेप तथा सापटोमा ब्याज खर्च	प्रतिशत	१०.६८%	१०.३७%	९.४०%	८.२४%	६.६२%
१०.	सटही घटबढ आमदानी/कूल आमदानी	प्रतिशत	०	-		०	
११.	कर्मचारी वोनस/कूल कर्मचारी खर्च	प्रतिशत	३.४६%	८.०४%	७.३८%	११.५३%	११.५५%
१२.	खूद नाफा/कर्जा सापट	प्रतिशत	०.८९%	२.३८%	१.१७%	३.१२%	४.६८%
१३.	खूद नाफा/कूल सम्पत्ति	अनुपात	०.८२%	२.२३%	१.०६%	२.८०%	४.१०%
१४.	कूल कर्जा/निक्षेप	प्रतिशत	२२३.५२%	२३९.२३%	२२२.७७%	२०८.९०%	१९४.५२%
१५.	कूल संचालन खर्च /कूल सम्पत्ति	प्रतिशत	४.८६%	४.९०%	५.२८%	५.१७%	५.६७%
१६.	जोखिम भारित सम्पत्तिमा पूँजीकोषको पर्याप्तता						
	(क) प्रथमिक पुँजीकोष	प्रतिशत	९.९९%	११.१९%	१०.५२%	११.३६%	११.९९%
	(ख) पूरक पुँजी	प्रतिशत	१.२५%	०.९६%	३.३५%	०.९४%	०.९६%
	(ग) कूल पुँजीकोष	प्रतिशत	११.२४%	१२.१५%	१३.८७%	१२.३०%	१२.९५%
१७.	तरलता (CRR)	अनुपात	०.६२%	०.५१%	०.५५%	०.५८%	०.६२%
१८.	निष्कृत कर्जा/कूल कर्जा	प्रतिशत	२.०६%	१.८८%	१.८३%	१.७९%	०.५२%
१९.	ब्याज दर अन्तर (Weighted Average Interest Rate Spread)	प्रतिशत	५.२५%	६.९९%	७.४६%	८.१४%	८.८०%
२०.	ब्लक नेटवर्थ	रु	३१३,२८६,४१७.०२	२९६०६३४०५.६३०	२९३४५०२२०.७६१	१७०००७२८२.७	११६५६२२७८.८
२१.	कूल शेयर	संख्या	१,५९७,२४०	१,०२०,०००	७२०,०००	४०००००	१४००००
२२.	कूल कर्मचारी	संख्या	२१०	२१४	१८७	१५९	१६०
२३.	अन्य						
२३.१	कूल प्रशासनिक खर्चमा कर्मचारी खर्च अनुपात	प्रतिशत	८०.५०%	७६.३१%	७८.६४%	७६.१९%	७८.३६%
२३.२	ROA	प्रतिशत	१.४५%	३.३८%	३.७७%	५.१३%	५.८३%
२३.३	ROE	प्रतिशत	११.६४%	२६.६४%	३०.८५%	४३.९२%	५७.९५%
२३.४	OSS	प्रतिशत	१०९.१०%	१२३.१८%	१२६.१५%	१३६.५२%	१४७.१५%
२३.५	प्रति शेयर नेटवर्थ	प्रतिशत	१९६.१४	२९०.२६	२९६.४६	४२५.०२	८३२.५९
२३.६	कूल कर्मचारी खर्चको कर्मचारी क्षमता अभिवृद्धि खर्च	प्रतिशत	२.६२%	२.९०%	२.६६%	३.०२%	

अनुसूची ४.२६ प्रमुख लेखा नीतिहरू

वित्तीय विवरण तयार गर्दाको अवस्थामा सर्वमान्य लेखा नीतिहरू तल उल्लेख गरिएका छन् । उल्लेखित नीतिहरूउपर निरन्तर रूपमा पालना गरिएको छ ।

१. सामान्य जानकारी

महुली लघुवित्त वित्तीय संस्था लिमिटेड १५ जिल्ला कार्यक्षेत्र भएको (क्षेत्रीय स्तरको “घ” वर्गको वित्तीय संस्था) नेपालमा स्थापित सिमित दायित्व भएको कम्पनी हो । यस वित्तीय संस्थाले कम्पनी रजिष्ट्रारको कार्यालयमा कम्पनी ऐन, २०६३ अन्तर्गत मिति २०६९/०५/१७ मा दर्ता भई (दर्ता नं.९६८६७/०६९/०७०) नेपाल राष्ट्र बैंकबाट मिति २०७०/०२/०२ मा इजाजतपत्र (ईजाजतपत्र नं. ने.रा.बैंक/इ.प्रा./“घ”/३१/०६९/७०) प्राप्त गरी मिति २०७०/०३/१ देखि वित्तीय कारोबार गर्दै आएको छ । वित्तीय संस्थाको केन्द्रीय कार्यालय अग्नीसाइर कृष्णासवरण ६, महुली सप्तरीमा रहेको छ ।

वित्तीय विवरणहरूले १ श्रावण २०७६ देखि ३१ आषाढ २०७७ सम्मको अवधिलाई समेटेको छ ।

२. वित्तीय विवरण तयारीका आधार

प्रस्तुत वित्तीय विवरण सामान्य लेखा सिद्धान्त, बैंकिङ व्यवसायमा प्रचलित लेखा नीति तथा नेपाल लेखामान (NAS) तथा अन्तराष्ट्रिय लेखामानलाई समेत आधार मानी बैंक तथा वित्तीय संस्था सम्बन्धि ऐन अन्तर्गत नेपाल राष्ट्र बैंकले जारी गरेको निर्देशन तथा लागू अवधारणा र प्रोदभावी (Accrual) आधारमा नेपाली रुपैयाँमा तयार गरिएका छन् । वित्तीय विवरण तयार गर्दा तथा विभिन्न लेखानीतिहरूको पालना गर्ने क्रममा व्यवस्थापनले विवेकको प्रयोग गर्नुपर्ने हुनाले वास्तविक परिणाम यस वित्तीय विवरणमा उल्लेख भएको भन्दा फरक हुन सक्दछ ।

३. नेपाल लेखामानबाट अतिक्रम (Deviations)

कर्जा तथा सापटमा प्राप्त हुने व्याज नेपाल राष्ट्र बैंकको निर्देशन अनुसार नगद प्राप्तिको आधारमा लेखांकन गरिएको छ । त्यस्तै कमिशन, सेवा शुल्क तथा डिस्काउण्टलाई नगद प्राप्तिको आधारमा लेखाङ्कन गरिएको छ । यसरी आयलाई नगद प्राप्तिको आधारमा लेखाङ्कन गर्नु नेपाल लेखामान ०७ मा उल्लेख भए अनुसार आयलाई प्राप्त रकम र प्राप्त हुन बाँकी रकमको संतोषजनक (Fair) मूल्यमा लेखाङ्कन गर्नु पर्ने प्रावधान अनुसार रहेको छैन ।

४. स्थिर सम्पत्ति

४.१. स्थिर सम्पत्ति लेखांकन

वित्तीय संस्थाले खरीद गरिएको सम्पत्तिलाई ऐतिहासिक लागत अवधारणा (Historical Cost Concept) को आधारमा सम्पत्तिको परलमूल्य निर्धारण गर्दा स्थिर सम्पत्तिहरूलाई खरीद, निर्माण गर्दा लागेको लागत मूल्यको साथै सो सम्बन्धित अन्य खर्चहरूलाई समेत समावेश गरिएका छन् ।

४.२. ह्रासकट्टी

स्थिर सम्पत्तिहरूको ह्रासकट्टी आयकर ऐन, २०५८ अनुसारको दरमा घट्टो ह्रास प्रणालिको आधारमा गरिएको छ ।

४.३. पूँजीकृत नगर्ने सम्पत्ति सम्बन्धी विवरण

रु. १,००० हजार सम्म वा सो भन्दा कम मूल्य भएको तथा अल्पआयु एवं सजिलै संग टुटफूट हुन सक्ने प्रकृतिका सम्पत्तिहरूलाई पूँजीकृत गरिएको छैन ।

५. आयकर व्यवस्था

आयकर ऐन, २०५८ मा गरिएको व्यवस्था अनुरूप आयकरको लागि व्यवस्था गरिएको छ । अन्तिम कर निर्धारण समयमा हुन आउने फरक कर दायित्व रकम सोहि बखत आवश्यक व्यवस्था गरि समायोजन गरिने छ ।

६. स्थान आयकर

सम्पत्ति र दायित्वको कर आधार तथा वित्तीय विवरणमा लेखांकित रकम विचको अस्थायी फरकमा लागु आयकर दरबाट हिसाब गरि स्थान आयकर व्यवस्था गरिन्छ । फरक उपयोग गर्न सकिने गरि भावी कर योग्य आय उपलब्ध हुन सक्ने सम्भावना भएको अवस्थामा स्थान कर सम्पत्तिको लेखा राख्ने नीति रहेको छ । वर्ष भरिमा स्थान कर सम्बन्धि अस्थायी भिन्नतालाई नाफा नोक्सान हिसाबमा लेखाङ्कन गरिएको छ ।

७. लगानी सम्बन्धी नीति

यस लघुवित्त वित्तीय संस्थाले अन्य क्षेत्रमा लगानी सम्बन्धी काम नगरेकोले सो सम्बन्धमा कुनै नीति लिएको छैन ।

८. सट्टी घटबढ समायोजन नीति

विवेकी मुद्रासँग सम्बन्धित सम्पत्ति, दायित्व तथा सट्टी घटबढ आम्दानी तथा खर्चहरू सम्बन्धि कारोबार हाल नरहेको हुनाले सो सम्बन्धमा कुनै नीति लिएको छैन ।

९. कर्जा सापट

(क) वर्गीकरण

साँवा भुक्तानी हुनुपर्ने भाखा नाघेको अवधिका आधारमा सम्पूर्ण कर्जा सापटलाई नेपाल राष्ट्र बैंकको निर्देशन अनुसार असल, कमशल, शंकास्पद र खराब वर्गहरूमा देहाय अनुसार वर्गीकरण गरिएको छ।

- (क) असल : भाखा ननाघेका र १ महिनासम्म भाखा नाघेका कर्जा/सापट।
- (ख) शुद्धमनिगरानी : १ महिना देखि ३ महिनासम्म भाखा नाघेको कर्जा/सापट।
- (ग) कमशल : ३ महिनादेखि बढीमा ६ महिनासम्म भाखा नाघेका कर्जा/सापट।
- (घ) शंकास्पद : ६ महिनादेखि बढीमा १ वर्षसम्म भाखा नाघेका कर्जा/सापट।
- (ङ) खराब : १ वर्षभन्दा बढी अवधिले भाखा नाघेका कर्जा/सापट।

(ख) कर्जा नोक्सानी व्यवस्था

नेपाल राष्ट्र बैंकको निर्देशन बमोजिम वर्गीकरण गरिएका कर्जा तथा विलल खरिदहरूको लागि बक्यौता साँवा रकमको आधारमा देहाय बमोजिम कर्जा नोक्सानी व्यवस्था गरि जोखिम व्यहोर्ने केषमा रकम सारिएको छ। साथै नेपाल राष्ट्र बैंकको निर्देशनको बुँदा नं.२१ को उपबुद्ध (आ) बमोजिम असल वर्गमा वर्गीकरण भएका तर २०७७ असार मसान्तसम्ममा भुक्तानी गर्नुपर्ने साँवा र ब्याज रकम असूल हुन नसकेको अवस्थामा भाखा नाघेको अवधिको आधारमा तल्लो वर्गमा वर्गीकरण गर्नु पर्ने कर्जाहरूको लागि ५ प्रतिशत र किस्ताको ब्याज असूल भई साँवा रकम मात्र बक्यौता रहेका कर्जाको लागि २ प्रतिशत कर्जा नोक्सानी व्यवस्था कायम गर्नुपर्नेछ, भन्ने व्यवस्था अनुसार थप सोही अनुसार कर्जा नोक्सानी व्यवस्था कायम गरिएको छ :

- (क) असल १ प्रतिशत
- (ख) शुद्धमनिगरानी ५ प्रतिशत
- (ग) कमशल २५ प्रतिशत
- (घ) शंकास्पद ५० प्रतिशत
- (ङ) खराब १०० प्रतिशत

(ग) कर्जाको साँवा तथा ब्याज असूल गर्ने व्यवस्था

लघुवित्त वित्तीय संस्थाहरूले सम्बन्धित ऋणीबाट रकम असुलउपर गर्दा त्यस्तो असुल रकम मध्येबाट सर्वप्रथम असुल उपर गर्नुपर्ने ब्याज रकम सम्पूर्ण रूपमा असुल उपर भए पछिको अवस्थामा मात्र बाँकी रकम साँवामा आवश्यक हिसाव मिलान गर्ने नीति लिएको छ।

(घ) कर्जा अपलेखन नीति

संचालक समितिको निर्णयमा रहि कर्जा अपलेखन गर्ने व्यवस्था छ। प्रस्तुत वर्षमा कुनै कर्जा अपलेखन गरिएको छैन।

१०. गैर बैकिङ्ग सम्पत्तिको लेखांकन

कर्जा असुल गर्ने सिलसिलामा धितो लिलाम बिक्री नभएमा त्यसलाई कम्पनी आफैले धितोको प्रचलित बजार मूल्य र धितो सकार गर्ने अधिल्लो दिन सम्मको साँवा मध्ये जुन कम छ सो रकममा सकार गर्ने नीति रहेको छ। गैर बैकिङ्ग सम्पत्तिमा नेपाल राष्ट्र बैंकको निर्देशिका अनुसार सम्भावित नोक्सानी व्यवस्था गरीने नीति छ। वित्तीय संस्थामा हाल कुनै गैर बैकिङ्ग सम्पत्ती रहेको छैन।

११. अन्य सम्पत्ति

(क) मसलन्द तथा छपाई मौज्जातः

कम्पनीले खरीद गरेको सवै किसिमका मसलन्द तथा छपाई सामग्रीहरूलाई खपतको आधारमा खर्च लेखी बाँकीलाई ऐतिहासिक लागत अवधारणाको आधारमा स्टेशनरी मौज्जात अन्तर्गत अन्य सम्पत्तिमा देखाइएको छ।

१२. आम्दानी/खर्चको लेखांकन

- (क) वित्तीय संस्थाले कर्जा वाट प्राप्त ब्याज आयको लेखाङ्कन गर्दा नगद प्राप्तिको आधारमा लेखाङ्कन गर्ने नीति रहेको छ।
- (ख) सेवा शुल्क तथा कमिशन नगद प्राप्तीको आधारमा लेखाङ्कन गर्ने नीति रहेको छ।
- (ग) निक्षेपमा भुक्तानी हुने व्याज रकमलाई Accrual Basis मा लेखाङ्कन गर्ने नीति रहेको छ।
- (घ) कर्जा तथा निक्षेप व्याज गणना गर्दा ३६५ दिन बराबर एक वर्षको हिसाव गरिएको छ।
- (ङ) शेयर लगानीबाट प्राप्त हुने लाभांशलाई नगदको आधारमा लेखांकन गर्ने व्यवस्था छ।

४. भारत औसत ब्याजदर अन्तर

कर्जा तथा सापटमा भारत औसत ब्याज
सापट तथा निक्षेप भारत औसत ब्याज
खुद ब्याजदर अन्तर

१४.९०%
९.६६%
५.२५%

Saving Items	Amount	weight	Rate	W.A Rate
समुह बचत	४६०१९६११८.००	०.४२	७.००	२.९६
व्यक्तिगत बचत	९२६७७३५.५०	०.०९	६.००	०.५१
अक्षयकोष बचत	२९६४८१०८५.००	०.२०	७.००	१.३९
केन्द्र विकास कोष	२७३१९१३०.००	०.०३	८.००	०.२०
पेन्सन बचत	२८०४२८३५.००	०.२६	१३.००	३.३५
बाल बचत	४९७३३८६.००	०.००	८.००	०.०४
पर्व बचत	०.००	०.००	६.००	०.००
दैनिकी बचत	५८८८१२२.००	०.०१	५.००	०.०३
आवधिक दैनिक बचत	१९४६४५.००	०.००	६.००	०.००
कुल जम्म	१०८८१५८५२२.५०	१.००	६६.००	८.४८

Average interest Rate of Borrowing				
Borrowing From	Amount	weight	Rate	W.A Rate
क. RMDC लघुवित्त वित्तीय संस्था लिमिटेड	२४४०००००१.००	०.२१	१०.७५	२.३१
क. RMDC लघुवित्त वित्तीय संस्था लिमिटेड	५५००००००.००	०.०५	९.००	०.४५
ख. एफएमडिबी माइक्रोफाइनेन्स लघुवित्त वि.सं.लि १	१५५८३३३३३.२०	०.१४	१०.५०	१.५०
ग. प्रभु बैंक लि. ज्ञ	११३२४८८७७.००	०.१०	१०.९५	१.१४
घ. कुमारी बैंक लि.	४३०४७३७३.५९	०.०४	११.७५	०.४६
ड. एन.एम.वि. बैंक लि.	९८४९६३९.७९	०.०१	१०	०.०९
च. माछापुच्छ्रे बैंक लि.	९६९००१४.४८	०.०१	११.६	०.१०
छ. NIC-Asia बैंक लि. १	४०००००००.००	०.०४	११.६२	०.४३
ज. NIC-Asia बैंक लि. २	१००००००००.००	०.०९	९.३३	०.८६
झ. सानिमा बैंक लि.	१६९८५६६४९	०.०१	१०.०६	०.१५
ञ. सेन्चुरी कर्मसंयल बैंक लि.	४४९२२२७०.१२	०.०४	११.५६	०.४८
ट. मेघा बैंक	२५००००००.०६	०.०२	१२.५	०.२९
ठ. कामना सेवा विकास बैंक	१०२१२०७०२.६२	०.०९	१२.५	१.१७
ड. ग्लोबल आई एम ई बैंक	९००४०९६४.१५	०.०८	१०.५४	०.८७
ढ. एभरेष्ट बैंक	१९४५१९१७.६१	०.०२	११.७७	०.२१
ण. सनराईज बैंक लि.	३०००००००.००	०.०३	११.२४	०.३१
कुल जम्म	१०८८३९०६६०.११	१.००	१७.६७	१०.८३

Calculation of cost of Capital

Items	Amount	weight	Rate	W.A Rate
Borrowing	1088390660.11	0.50	10.83	5.42
Saving Items	1088158522.50	0.50	8.48	4.24
Total	2176549182.61	1.00		9.66

Calculation of landing Rate				
Loan & Advance Items	Amount	weigh	Rate	W.A RAt
विना धितो कर्जा				
साधारण कर्जा	१९५५६६१०५९.००	०.८	१५.०	१२.०६१
मौषमी कर्जा	२३४३००४.००	०.०	१५.०	०.०१४
लघु उधम तथा बटैया कर्जा	४५१२७५.००	०.०	१५.०	०.०२८
उत्कृष्ट सदस्य कर्जा	०.००	०.०	१३.०	०.०००
प्रात्साहण कर्जा	२८०३०७७१.००	०.१	१५.०	१.७२९
खानेपानी तथा चर्पी निर्माण कर्जा	१६५०५३.००	०.०	१२.०	०.००१
घर निर्माण कर्जा/चर्पी निर्माण	७८३१९४.००	०.०	१५.०	०.०४७
बैकस्पीक उर्जा प्रवर्धन कर्जा	७८५०.००	०.०	१२.०	०.०००
वैदेशिक रोजगार कर्जा	३६५४८०२.००	०.०	१५.०	०.०२३
शिक्षा कर्जा	६१२४८०.००	०.०	१४.०	०.००४
विपद व्यवस्थापन कर्जा	०.००	०.०	१०.०	०.०००
धितो कर्जा वा सुरक्षण कर्जा				०.०००
साधारण कर्जा	५९६८१३०६.००	०.०	१३.०	०.३१९
लघु उधम व्यवसाय कर्जा	५६८५६६९५.००	०.०	१३.०	०.३०४
उत्कृष्ट सदस्य कर्जा	०.००	०.०	१२.०	०.०००
घर निर्माण तथा घडेशी कर्जा	६०५९७२९२.००	०.०	१५.०	०.३७४
वैदेशिक रोजगार कर्जा	११२५००.००	०.०	१५.०	०.००१
शिक्षा कर्जा	०.००	०.०	१४.०	०.०००
कुल जम्मा	२४३२२६४१४१.००	१.०	२३३.०	१४.९०
व्याज दर अन्तर			१३.७१	५.२५

५. वित्तीय संस्थाको पूर्व सञ्चालन खर्च खर्च लेख्न बाँकी नरहेको ।
६. वित्तीय संस्थाको सम्पत्ति र दायित्वसँग सम्बन्धित कारोबार र वासलात बाहिरको कारोबार कुनै एक व्यक्ति, परिवार वा संस्थामा तोकिएको सीमाभन्दा बढी अधिचेन्द्रित भएको विवरण रहेको छैन ।
७. वित्तीय संस्थाले सुरक्षणका रूपमा आफ्नो सम्पत्ति धितो राखी कुनै रकम लिएको छैन ।
८. गैर बैकिंग सम्पत्ति हलसम्म वित्तीय संस्थाले नसकारेको हनाले त्यस सम्बन्धि विवरण रहेको छैन ।

९. शेयर पूंजी

९.१ चक्रा पंजीमा परिवर्तन

गत वर्षको स्वीकृत बोनस सेयर रु. २,२४,००,०००.०० (दुई करोड चौबिस लाख मात्र) पुँजीकृत गरी चुक्ता पुँजीमा गणना गरिएको छ।

१०. प्रस्तावित लाभांश

आ.व. २०७६/०७७ मा मर्जर पश्चात कायम भएको कूल चुक्ता पूँजी रु. १८,६६,२०,०००/- को तपसिल अनुसार २१.०५% (बोनश शेयर र नगद लाभांश) ले हुन आउने रकम रु. ३,९२,८३,५१०/- (अक्षरेपी तिन करोड वेरानव्वे लाख तेरासी हजार पाँच सय दश रुपैयाँ मात्र) कूल लाभांश प्रस्ताव गरेको छ ।

क) बोनश शेयर :- मर्जर पश्चात कायम रहेको चुक्ता पूँजी रु. १८,६६,२०,०००/- को २०% ले हुने रकम रु. ३,७३,२४,०००/- (अक्षरेपी तिन करोड तेहतर लाख चौबिस हजार रुपैया मात्र)

ख) नगद लाभांश (नगद तथा बोनस शेयरमा लाग्ने कर समेतका लागी) :- मर्जर पश्चात क्ययम रहेको चुक्ता पूँजी रु. १८,६६,२०,०००/- को १.०५% ले हुन आउने रकम रु. १९,५९,५१०/- (अक्षरेपी उन्नाईस लाख उन्नसाठी हजार पाँच सय दश रुपैया मात्र)

११. सम्बद्ध व्यक्ति । समूह बारे जानकारी

११.१ संस्थापक संस्था

संस्थापक संस्था महुली सामुदायिक विकास केन्द्रको यस कम्पनीमा २५ प्रतिशत शेयर लगानी रहेको छ ।

११.२ प्रमुख व्यवस्थापन कर्मचारी र तिनलाई प्रदान गरिएको पारिश्रमिक र सुविधा

कुल वार्षिक तलब तथा भत्ता :	रु. ९,६०,०००।-
दशै भत्ता :	रु. ८०,०००।-
कर्मचारी बोनस	रु. १,४६,९२८।९४
कुल जम्मा :	रु. ११,८६,९२८।९४

११.३ संचालक र तिनलाई प्रदान गरिएको पारिश्रमिक र सुविधा

सञ्चालक बैठक भत्ता :	रु. १,२६,०००।००
उप समिति बैठक भत्ता :	रु. ७८,५००।००
अन्य खर्च :	रु. ४,३५,२१४।५४
कुल जम्मा :	रु. ६,३९,७१४।५४

११.४ संस्थापकहरूले यस संस्थाको शेयर धितो राखि कर्जा लिएको छैन । साथै संस्थापकहरूलाई कुनै कर्जा प्रदान गरिएको छैन ।

१२. पट्टा

संस्थाको कुनै वित्तीय वा संचालन पट्टा संभौता भएको छैन र यस सम्बन्धि दायित्व रहेको छैन ।

१३. कर्जा सापटमा व्यज छुट :

कर्जा सापट सम्बन्धमा नेपाल राष्ट्र बैंकको मिति २०७६/१२/१६ र मिति २०७७/०१/१६ मा जारी गरिएको निर्देशन अनुसार तपसिल अनुसारले व्याज छुट प्रदान गरि रकम बराबर व्याज आम्दानी गणना गरिएको छैन । नगद प्राप्तीको आधारमा मात्रै आम्दानी जनाईएको छ ।

क) चैत्र महिनाको व्याज चैत्र मसान्त सम्म तिर्न आउने ग्राहक सदस्यहरूलाई चैत्र महिनाको व्याजमा १०% ले छुट गरिएको र छुट दिईएको व्याज रकम रु. ६३,२५१।४० रहेको छ ।

ख) २०७७ चैत्र मसान्त सम्म कायम रहेको व्याजदरमा २०७७ वैशाख देखि २०७७ अषाढ मसान्त सम्म ३% सम्म व्याजदर घटाई १२% देखि १५% सम्म व्याजदर कायम गरिएको र घटेको व्याजदर बमोजिम रु. १,९२,१७,०७३.८९ छुट प्रदान गरिएको छ ।

१४. कर्जा नोक्सानी व्यवस्था खर्च सम्बन्धमा :-

नेपाल राष्ट्र बैंकको निर्देशनानुसार र कर्जा सूचना केन्द्रको नियमानुसार नियमित रूपमा महिनाको २ पटक कर्जा सापट तथा सदस्यहरूको सूचना कर्जा सूचना केन्द्रमा पठाउने गरेकोमा २०७७ अषाढ मसान्त सम्म कुल उठाउनु पर्ने कर्जा रकम रु. २,४३,२२,६४,१४१।- मध्ये २,२४,३६,५८,४९७।- मात्र Validation भएको हुँदा कर्जा सूचना केन्द्रको प्रतिवेदन अनुसार रु. १८,८६,०५,६४४।- कर्जा अध्यावधिक नभएको हुँदा नेपाल राष्ट्र बैंकको निर्देशन अनुसार थप २% ले हुन आउने रकम रु. ३७,७२,११२।८८ अतिरिक्त कर्जा नोक्सानी व्यवस्था कायम गरिएको छ । तपसिल

विवरण	१%	२%	५%	CIB २%	कुल जम्मा
१ असल	४३१७१७१	३४०२१९८७१	१२४६४०५२	३,७७२,११२.८८	५४५७५२६९.९६
२ शुक्ष्मनिगरानी					
३ कमसल					३४८९६२.२५
४ शंकास्पद					८२१६५२४
५ खराब					३२३४३१३६
कुल जम्मा	४३१७१७१	३४०२१९८७१	१२४६४०५२	३,७७२,११२.८८	९५४८३८९१.४१

१५ तिर्न बाँकी कर्जा सापट सम्बन्धमा :-

बैंक वित्तीय संस्थाहरूबाट लिएको तिर्न बाँकी कर्जा सापटमा नेपाल राष्ट्र बैंकको मिति २०७६/१२/१६ र मिति २०७७/०१/१६ मा जारी गरिएको निर्देशन अनुसार तिर्न बाँकी कर्जा सापटमा बैंकहरूले दिएको व्याज छुट सम्बन्धी विवरण अनुसार रु. २५,५९,१८१.१९ प्राप्त भएको र सो रकमलाई व्याज खर्च घटाई लेखाङ्कन गरिएको छ । तर केही बैंकहरूले कर्जा स्टेटमेन्टमा छुट दिईएको रकम व्याजमा गाभेर दिईएको अवस्थामा भने व्याज खर्चमा समेत जनाई विविध आम्दानीमा लेखाङ्कन गरिएको छ ।

१६ आय कर :

१६.१ स्थगन गरिएको कर सम्पत्ति तथा दायित्व :

स्थगन कर सम्पत्ति तथा दायित्व निम्नानुसार गणना गरिएको छ ।

	Book Value Base	Tax Value Base	Difference	Tax Rate	(Tax Liability)/Tax Assets
Provision For Gratuity/Leave/Medical	39,800,403.07	-	39,800,403.07	0.30	11,940,120.92
Provision for loss on other Assets (Receivable)	1,449,242.00	-	1,449,242.00	0.30	434,772.60
Expenses to Be written off	-	-	-	0.30	-
Fixed assets (Except Land)	11,628,680.55	10,781,494.01	847,186.54	0.30	(254,155.96)
Total Deferred Assets	52,878,325.62	10,781,494.01	42,096,831.61		12,120,737.56
Opening Balance					9,228,577.26
Net Deferred					2,892,160.30

१६.२ वित्तीय नाफा र कर योग्य आय बीच फरकको हिसाब मिलान तथा आयकर निर्धारण

Profit Before bonus	35,450,753.32
Add: Interest Income on CPF Fund	71,663.00
Less : Bonus Expenses	(3,545,075.33)
Net Profit after Bonus	31,977,340.99
Add: non-deductible expenses & taxable income	
Depreciation as per FS	2,467,436.29
Preliminary expenses w/off	-
Repairs Expenses as per Books	167,068.68
Provisions against other Assets	1,449,242.00
Donation	-
CSR Expenses	217,156.10
Provision for Gratuity	6,651,048.70
Provision for leave encashment	2,866,494.49
Provision for Medical Facility of Employees	888,600.00
Total	14,707,046.26
Total Profit	46,684,387.25
Less:	
Deductible expenses	
Depreciation as per Income Tax Act	3,213,806.62
Allowable Repairs	167,068.68
Gratuity Payment	1,234,626.99
Staff leave paid during the year	1,267,170.51
Payment of Employees Medical Expenses	310,000.00
CPF Expenses	2,612,081.00
Total	8,804,753.80
Taxable Income	37,879,633.45
Donation (deductible as per sec12) - Given to Covid Fund	217,156.10
Net Taxable	37,662,477.35

मानक मापन योग्य जापसो पत्र आ न 01/01/2015 मा न ५.०६ रु- 300.00 योग्य मापन योग्य न मापन

$\frac{1}{n} \sum_{i=1}^n \left(\frac{\partial L(\theta)}{\partial \theta_i} \right)^2 = \frac{1}{n} \sum_{i=1}^n \left(\frac{\partial L(\theta)}{\partial \theta_i} \right)^2$

निम्नानुसार १००० ५ ३३

99

विवरण		रकम
गत आ.व. ०७५/०७६ को कुल कर्मचारी खर्च		८४,४४०,८२४.७२
यस आ.व.मा कर्मचारी तालिम बापत खर्च गर्नु पर्ने रकम		२५३३२२४.७४२
गत आ.व. सम्मको कोष मौज्दात		७५,७८८.७६
यस आ.व.मा कर्मचारी तालिम बापत खर्च गर्नु पर्ने रकम		२,६०९,०१३.५०
यस आ.व.मा भएको खर्च रकम	२,२१२,१७६.५४	(२,२१२,१७६.५४)
तालिम खर्च कम/बढी		३९६,८३६.९६
कोष खड्डा गर्न पर्ने रकम		०.००

३०.

२०.१ यस वित्तीय संस्थाक कर्मचारीहरुले पाउने उपदान दायित्व कम्पनीको कर्मचारी विनियमावली बमोजिम यस वर्ष रु थप रु ६६,५१,०४८।७० गरेको र सुविधा प्रदान रु. १२३४,६२६।९९ कट्टी गरि कोषमा कुल जम्मा रु. २,२५,०४,६५३।१३ व्यवस्था गरिएको छ।

विवरण	रकम
गत आ.व. ०७५/०७६ को पेन्सन उपदान कोष	१७,०८९,२३१.४२
घटाउने	
यस आ.व.मा भएको भूक्तानी रकम	१२३४६२७
यस वर्षको थप कोष	६,६५१,०४८.७०
कुल जम्मा बाँकी कोष रकम	२२,५०५,६५३.१३

२०.२ कम्पनीको कर्मचारीले पाउने विदा वापतको दायित्व कम्पनीको कर्मचारी विनियमावली बमोजिम यस वर्ष थप रु. २,८६६,४९४.४९ गरेको र सुविधा प्रदान रु. १२६७७०.५१ कट्टी गरि कोषमा कुल जम्मा रु. १,२८,६०,३०९.९४ व्यवस्था गरिएको छ।

विवरण		रकम
गत आ.व. ०७५/०७६ को विदा वापतको व्यवस्था कोष		११,२६०,९८५.९६
घटाउने		
यस आ.व.मा भएको भूक्तानी रकम	१२६७७	-१२६७७०.५१
क) छ्रेडेका कर्मचारीहरुलाई भूक्तानी	५६९००२.८५	
ख) ६० दिन माथीको विदा भूक्तानी	६९८१६७.६६	
यस वर्षको थप कोष		२,८६६,४९४.४९
कूल जम्मा बाँकी कोष रकम		१२,८६०,३०९.९४

- २०.३ कम्पनीको कर्मचारीले पाउने औषधी उपचार सुविधा वापतको दायित्व कम्पनीको कर्मचारी विनियमावली बमोजिम समितिले निर्णय गरे अनुसार यस वर्ष थप रु. ८,८८,६००.०० गरेकोमा रु. ३,१०,०००.०० सुविधा भुक्तानी गरि कोषमा बाँकी रु. ४४,३४,४४०.००० व्यवस्था गरिएको छ।

विवरण		रकम
गत आ.व. ०७५/०७६ को कर्मचारी औषधी उपचार व्यवस्था कोष		३,८५५,८४०.००
घटाउने		-३१००००
यस आ.व.मा भएको भुक्तानी रकम	३१००००	
यस वर्षको थप कोष		८८८,६००.००
कुल जम्मा बाँकी कोष रकम		४,४३४,४४०.००

- २०.४ कम्पनीले कर्मचारीहरुको लागी यस वर्ष विमा वापत रु. ८६९,३९८.३३ प्रिमियम खर्च तिरेको छ।
- २०.५ बोनस ऐन बमोजिम कर्मचारी बोनसको लागि यस आ.व. रु. ३९,२२,२८६.६२ व्यवस्था गरिएको छ।
- २०.६ गत वर्षका अंकहरु आवश्यकतानुसार तूलनायोग्य बनाउन पूनः वर्गीकरण गरिएको छ।
- २०.७ वित्तीय संस्थाको नगद लाभांश वापत भुक्तानी हुन बाँकी लाभांश रकम रु. ० रहेको छ।
- २०.८ कोभिड-१९ को असर न्यूनीकरण गर्न नेपाल राष्ट्र बैंकबाट जारी निर्देशनहरुको पालनामा यस वित्तीय संस्थाले तपसिल अनुसारको व्यवस्था गरिएको छ ,
- क) २०७६ चैत्र, २०७७ वैशाख र जेष्ठ महिनामा असुल गर्नु पर्ने मासिक/त्रैमासिक किस्ताहरुको भुक्तानी २०७७ अषाढ मसान्त सम्म हुने गरि व्यवस्था मिलाईएको छ। यसरी समयमा नबुझाए वापत कुनै किसिमको थप थुल्क लिईएको छैन।
- ख) २०७६ चैत्र महिनामा असुल गर्नु पर्ने मासिक/त्रैमासिक किस्ताहरुको भुक्तानी २०७६ चैत्र मसान्तमा नै भुक्तानी गर्न आएमा चैत्र महिनामा भुक्तानी गर्नु पर्ने व्याजमा १०% छुट प्रदान गरिएको छ।
- ग) २०७६ चैत्र मसान्तमा कायम व्याज व्याजदरमा ३ प्रतिशत विन्दुले कम गरी आर्थिक वर्ष २०७६/०७७ को चौथो त्रयमास (२०७७ वैशाख देखि २०७७ अषाढ मसान्त सम्मको) व्याजदर कायम गरिएको छ।

महुली लघुवित्त वित्तीय संस्था लिमिटेड

अनुसूची ४.२८

संस्थापक/संस्थापक समुहका शेयर धनीले आफ्नो स्वामित्वमा रहेको शेयर अन्य बैंक तथा वित्तीय संस्थामा धितो राखी ऋण लिएको विवरण

क्र.सं.	संस्थापक/संस्थापक समुह अन्तर्गत पर्ने शेयरधनीको नाम	संस्थापकको स्वामित्वमा कायम रहेको शेयर		कजा विवरण			कैफियत
		कुल कित्ता संख्या	कुल भुक्तानुंजीको प्रतिशत	कजा लिएको अन्य बैंक/वित्तीय संस्थाको नाम	कजा रकम	धितोमा रहेको शेयर कित्ता संख्या	
-	-	-	-	-	-	-	-
-	-	-	-	-	-	-	-
-	-	-	-	-	-	-	-
-	-	-	-	-	-	-	-
-	-	-	-	-	-	-	-
-	-	-	-	-	-	-	-
-	-	-	-	-	-	-	-
-	-	-	-	-	-	-	-
-	-	-	-	-	-	-	-
-	-	-	-	-	-	-	-

	3.6-3.7)				
3.7	Provision for possible Lossess	43,202	46,974	-3,772	-9% 2% Extra Provision for Loan
	D.Operating Profit(C-3.8)	35,334	34,872	462	1%
3.8	Non Operating Income /Expenses(Net)	0	0	0	#DIV/0!
3.9	Write Back Of Provision For Possible Loss	579	579	0	0%
	E.Profit from Regular Acitivities(D+3.9+3.10)	35,913	35,451	462	1%
3.1	Extraordinary Income /Expenses (Net)				
	F.Profit before Bonus and Taxes(E.+3.11)	35,913	35,451	462	1%
3.11	Provisoin for staff Bonus	3,591	3,545	46	1% Due To Client Protection Fund exp. and loan Loss Provision
3.12	Provision for Tax	12,235	10,364	1,871	15% Due To Tax Calculation
	G.Net Profit /Loss(F.-3.12-3.13)	20,086	21,542	-1,456	-7% "

**महली लघुवित्त वित्तीय संस्था लि.
Mahuli Laghubitta Bittiya Sanstha Limited.**

As at 4thQuarter (31/03/2077) of the Fiscal Year 2076/2077

S.No.	Particulars	This Quarter Ending	Previous Quarter Ending (2076 Chaitra End)	Corresponding Previous Year Quarter Ending (2076 Ashadh End)
1	Total Capital & Liabilities (1.1 to 1.7)	2619909.06	2719213.67	2247343.73
1.1	Paid-up Capital	159724.00	122400.00	122400.00
1.2	Reserves and Surplus	153562.42	189323.55	173663.41
1.3	Debenture and Bond	0.00	0.00	0.00
1.4	Borrowings	1088390.66	1227194.60	971323.33
1.5	Deposits (a+b)	1088158.52	1046369.07	883491.38
	a. Member	1088158.52	1046369.07	883491.38
	b. public			
1.6	Income Tax Liabilities	0.00	9743.52	0.00
1.7	Other Liabilities	130073.46	124182.92	96465.70
2	Total Assets (2.1 to 2.7)	2619909.06	2719213.67	2259154.31
2.1	Cash & Bank Balance	133969.76	113664.95	75289.47
2.2	Money at call and short Notice	100045.36	96881.08	77057.41
2.3	Investments	1000.00	1000.00	1000.00
2.4	Loans & Advances	2336780.25	2453623.65	2063080.58
2.5	Fixed Assets	19482.68	21672.94	20651.12
2.6	Non Banking Assets			
2.7	Other Assets	28631.01	32371.06	22075.73
3	Profit and Loss Account			
3.1	Interest income	392141.83	278712.41	318664.94
3.2	Interest Expense	215307.64	164515.25	171328.29
A	Net Interest Income (3.1-3.2)	176834.19	114197.16	147336.65
3.3	Fees Commission and Discount	28739.90	27469.16	33272.34
3.4	Other Operating Income	3605.69	2458.14	4056.70
3.5	Foreign Exchange Gain/Loss (Net)	0.00	0.00	0.00
B	Total Operating Income (A+3.3+3.4+3.5)	209179.79	144124.45	184665.69
3.6	Staff Expenses	102509.33	76946.53	84440.82
3.7	Other Operating Expenses	24824.30	20866.72	26215.59
C	Operating profit Before Provision (B-3.6-3.7)	81846.16	46311.21	74009.28
3.8	Provision for Possible Loss	46974.42	15584.63	10936.40
D	Operating profit (C-3.8)	34871.74	30726.58	63072.89
3.9	Non Operating Income/Expenses (Net)	0.00	0.00	0.00
3.10	Write Back of Provision for Possible Loss	579.01	328.67	4819.17
E	Profit From Regular Activities (D+3.9+3.10)	35450.75	31055.25	67892.06
3.11	Extraordinary Income/Expenses (Net)	0.00	0.00	0.00
F	Profit Before Bonus & Taxes (E+3.11)	35450.75	31055.25	67892.06
3.12	Provision For Staff Bonus	3545.08	3105.53	6789.21
3.13	Provision For Tax	10364.09	9743.52	10704.04
G	Net Profit/Loss (F-3.12 -3.13)	21541.59	18206.20	50398.81
4	Ratios			
4.1	Capital Fund to RWA	11.24%	10.83%	12.15%
4.2	Non Performing Loan (NPL) to Total Loan	2.06%	2.24%	1.88%
4.3	Total Loan Loss Provision to total NPL	190.31%	128.17%	127.02%
4.4	Cost of Funds	9.81%	10.63%	10.37%
4.5	CD Ratio (Calculated as NRB Directives)	223.52%	240.68%	239.23%
5	Additional Information (Optional)			
5.1	Average Yield (Local Currency)	14.82%	15.80%	17.00%
5.2	Net Interest Spread (Local Currency)	8.90%	7.40%	6.99%
5.3	Return on Equity	11.64%	13.63%	26.64%
5.4	Return on Assets	1.45%	1.66%	3.38%
Note :- Above position & performances are subject to change if instructed by statutory auditor and regulatory authority.				
वचत तथा निरोपमा व्याज ५% देखी १३% सम्म		कजमा व्याज १० देखी १५% सम्म		

घितोपत्र दर्ता तथा शिक्षाशन लिजमातली २०७३ को अनुसूची १३ (लिजम २६ को उप लिजम १७) सँग सम्बन्धित)
आ.स. २०७६/०७७ को वित्तीय प्रशासनिक विवरण

१ वित्तीय विवरण

क) वित्तीय विवरणको बासलात, नाफा नोस्मान सम्बन्धी विवरण यसै साथ प्रकाशित गरिएको छ ।

ख) प्रमुख वित्तीय अनुपातहरू

प्रति शेयर बाम्दानी (कार्यिकरण)	मूल्य बाम्दानी अनुपात	प्रति शेयर नेटवर्क	प्रति शेयर मूल्य सम्पत्तीको मूल्य	तरबत अनुपात
१३।४९	६६।३६	२२।१९२	२.१४०।४३	२।१२।१

२ व्यवस्थापकीय विवरण

क) वित्तीय विवरणमा संस्थाको मौज्दात, बाम्दानी र तरलतामा कुनै परिवर्तन भएको भए सोको प्रमुख कारण सम्बन्धी विवरण :

वित्तीय विवरणमा महामारीको रुपमा फैलिएको कोरोना भाईरस (कोभिड-१९) को कारणले चैत्र ११ गते देशभरमा लकडाउन र त्यसबाट उत्पन्न परिस्थितिको कारणले वित्तीय संस्थाको दैनिक कारोबार ठप्प भई लक्ष्य अनुसारको प्रगती हुन सकेको छैन । यस अवधिमा केन्द्र बैंडकहरू बन्द भई लक्ष्य अनुसार कर्जा लगानी, अनुसूचित समेत प्रभाव परेको, जसको कारणले वित्तीय संस्थाको बाम्दानी तथा खर्च योजना अनुसार हुन सकेको छैन । गत वैशाखमा तुलनामा यस वैशाखमा भाडा नाफेको कर्जा रकम केही भए पनि बन्दा बन्दीको कारण भएकाले हुन नसकेको बाँचा व्याजको कारण अनुपलब्ध हुन नसकेको बाँचा व्याजमा नेपाल राष्ट्र बैंकको निर्देशन अनुसार कोष खडा गर्नु परेको कारण खराब कर्जा व्यवस्थापन कोष खर्चमा बृद्धि भएको हुँदा संस्थाको यस आ.स.मा अभिलेखी आ.स.को तुलनामा ६०.१४% ले खुद ताफा परेको

ख) बाम्दानी अवधिमा व्यवस्थापन योजना सम्बन्धमा व्यवस्थापनको विवरणमात्मक विवरण :

यस वित्तीय संस्थाको स्वीकृत १५ जिल्लाका ४० वटा शाखा कार्यालयहरूको माध्यमबाट ६२ हजार शाखक सदस्यहरूलाई वित्तीय सेवा प्रदान गरिँदै आइँदै रहेको छ । संस्थाले नवित्तम प्रविधीको प्रयोग गरिँदै समय सापेक्ष शाखक सदस्यहरूको चाहना अनुसार सेवा सुविधा प्रस्तुत गरिँदै लक्ष्य व्यवस्थापन प्रतिबद्ध रहेको छ ।

ग) विगतको अनुभवबाट संगठित संस्थाको मौज्दात, नाफा वा नगद प्रवाहमा तात्त्विक असर पार्न सक्ने घटना अवस्था जाँच भएमा सो सम्बन्धी विवरणमात्मक विवरण :

वित्तीय विवरणमा महामारीको रुपमा फैलिएको कोरोना भाईरसले पन सक्ने असरको साथै लघुवित्त क्षेत्रमा देखिएको अस्वस्थ प्रतिस्पर्धा, बैंक तथा वित्तीय संस्थाबाट लिने कर्जाको व्याजदरमा उतार चढाव, वित्तीय बजारमा तरलताको समस्या तथा लघुवित्त संचालनको बढ्दो लागत, दिन प्रति दिन बढिरहेको कर्जा जोखिम आदि कारणले संस्थाको कारोबारलाई असर पार्न सक्छ तथापी यस वित्तीय संस्थाले त्यस गरेको कार्य नीतिका कारण गम्भीर समस्या व्यहोर्नु परेको छैन ।

३ कानुनी कारवाही सम्बन्धी विवरण

क) यस वैशाखमा अवधिमा यस वित्तीय संस्थाले वा विरुद्ध कुनै किसिमको मुद्दा दायर भएको छैन ।

ख) कुनै पनि संचालक उपर फौजदारी मुद्दा चलेको छैन ।

ग) कुनै पनि संचालक उपर आर्थिक मुद्दा चलेको छैन ।

४ संगठित संस्थाको शेयर कारोबार सम्बन्धी विवरण :

क) शेर्षी बजारमा हुने शेयर सम्बन्धी कारोबारका लागी संस्थाले नेपाल स्टक एक्सचेंज लिमिटेडमा शेयर सूचिकृत गराएको छ ।

ख) मार्जिनको कारणले २०७६ माघ ९ गते देखि शेयर कारोबार रोकका रहेको छ । नेपाल स्टक एक्सचेंजको वेबसाईट बमोजिम निम्नानुसारको रहेको छ ।

अधिकतम मूल्य	न्यूनतम मूल्य	अन्तिम मूल्य	कारोबार दिन	कारोबार संख्या
९४०	८९०	८९५	—	—

५ समस्या तथा चुनौती

वित्तीय विवरणमा महामारीको रुपमा फैलिएको कोरोना भाईरसको नकारात्मक प्रभाव र राज्यले अवलम्बन गरेको बन्दा बन्दीको नीतिले ग्रामिण क्षेत्रमा निर्धारित वित्तीय कारोबार हुन नसकिरहेको अवस्थामा आगामी दिनमा समय लघुवित्त कार्यकमलाई पहिलेकै अवस्थामा निरन्तरता दिन र थप कार्यकमहरू विस्तार गरी अधि बढ्न चुनौतिपूर्ण हुने, लघुवित्त संस्थाहरूको स्थापना, कार्यक्षेत्र पनि यस वित्तीय संस्थाको कार्यक्षेत्र तथा सोही लक्षित वर्ग हुने भएकोले लघुवित्त संस्थाहरू बिचने अस्वस्थ प्रतिस्पर्धा हुनु, ऋण लगानीमा दोहोरोपना, एउटै सदस्यलाई ऋणको भार धेरै भई सदस्यहरू पलायन हुने, देशको राजनैतिक अवस्था, मौद्रिक नीति अनुरूप लघुवित्त वित्तीय संस्थाले लिने व्याजदर १५ प्रतिशतमा खुम्चीनु र वित्तीय लागत जस्तोको तेस्ती रहनु र मुख्य बृद्धिले संचालन लागत बृद्धि भै मुनाफामा पर्न सक्ने असर रहेको छ ।

६ संस्थागत सुरासन

यस वित्तीय संस्थाले नेपाल राष्ट्र बैंकबाट जाँच संस्थागत सुरासन लगायतका निर्देशनहरू पालना गर्नुका साथै प्रचलित ऐनहरू, कम्पनी ऐन, २०६३, बैंक तथा वित्तीय संस्था सम्बन्धी ऐन, २०७३, नेपाल राष्ट्र बैंक ऐन २०५८, घितो पत्र ऐन २०६३, तथा आयकर ऐन २०५८ को पालना गरेको छ । संस्थाको प्रबन्धपत्र, नियमावली, कर्मचारी सेवा विनियमावली, आर्थिक प्रशासनिक विनियमावली, कर्जा प्रपलेखन नीति, सूचना प्रविधी नीति, वचत नीति, कर्जा नीति, निर्देशिका, नगद संचालन कार्यविधि, घितो कर्जा कार्यविधि, सवारी साधन संचालन कार्यविधि, अनुगमन नीति, आन्तरिक लेखापरीक्षण नीति, विमा कार्यविधि, तयार गरि कार्यान्वयनमा ल्याइएको छ । संस्थाले आफ्नो कारोबार वस्तु दुरुस्त, छिटो छरितो, पारदर्शी तथा आन्तरिक व्यवस्थापन तथा जोखिम व्यवस्थापनको कार्य प्रभावकारी बनाउन संचालक समिति तथा व्यवस्थापन तहमा लेखापरीक्षण समिति, जोखिम व्यवस्थापन समिति, कर्मचारी सेवा सुविधा समिति, सम्पति शुद्धीकरण अनुगमन समिति गठन गरि कार्यान्वयनमा ल्याएको छ ।

७ सत्य तथ्य सम्बन्धी कार्यकारी प्रमुखको उद्घोषणा :

आजका मिति सम्म यस प्रतिवेदनमा उल्लेखित जानकारी तथा विवरणहरूको शुद्धता सम्बन्धमा म व्यक्तीगत रुपमा उत्तरदायित्व लिन्छु । साथै म यो उद्घोष गर्दछु कि मैले जाने बुझेसम्म यस प्रतिवेदनमा उल्लेखित विवरणहरू सत्य तथ्य र पूर्ण छन् र लागू कानूनहरूलाई सुसुचित गर्ने तथा निर्णय लिन आवश्यक कुनै विवरण, सूचना तथा जानकारीहरू सुकाइएको छैन ।

८ नियम २६ को उपनियम (४) सँग सम्बन्धित विशेष घटना वा परिस्थिति सम्बन्धी विवरण : छैन

CMA C. M. & Associates

Chartered Accountants
Chandragiri- 15, Dhungeadda
Kathmandu, Nepal

Phone: +977-9851186743

9813270741

Email: info@cma.com.np

Website: www.cma.com.np

श्री नव किरण लघुवित्त वित्तीय संस्था लिमिटेडका शेयरधनि महानुभावहरु समक्ष वित्तीय विवरण उपर स्वतन्त्र लेखापरीक्षकको प्रतिवेदन

मन्तव्य

हामीले यस श्री नव किरण लघुवित्त वित्तीय संस्था लिमिटेड, धुलिखेल वडा नं. ६ काभ्रेपलाञ्चोक को (यस पछि "लघुवित्त" भनिएको) यसै साथ संलग्न मिति २०७७ आषाढ ३१ को वासलात, सो मितिमा समाप्त भएको आर्थिक वर्षको नाफा नोक्सानी हिसाब, नाफा नोक्सान बाडफाँड हिसाब, नगदप्रवाह विवरण, इक्विटीमा भएको परिवर्तन विवरण र प्रमुख लेखानीतिहरु तथा लेखा सम्बन्धी टिप्पणीहरुको (यस पछि, समग्रमा वित्तीय विवरणहरु भनिएको) लेखापरीक्षण सम्पन्न गरेका छौं।

हाम्रो रायमा, आषाढ ३१, २०७७ मा समाप्त भएको आर्थिक वर्षको वित्तीय विवरणहरु नियामक निकायको आवश्यकता अनुरूप यथार्थ चित्रण गर्दछन्, तथा नेपाल राष्ट्र बैंकको निर्देशन अनुसार तयार गरिएका छन्। यसै प्रतिवेदनको रायको आधार हरफको बुँदा (ख) मा उल्लेख भएको प्रतिदावी आधार हरफमा उल्लेखित कुराहरुको महत्व र परिवर्तित नेपाल वित्तीय प्रतिवेदन मानहरु (NFRS) पहिलो पटक ग्रहण गर्दा चाहिने एकीकृत वित्तीय सूचनाको पुनर्लेखन र थप खुलासा यस लघुवित्तबाट नगरिएकोले, यसबाट पर्न जान सक्ने एकीकृत असरको बारेमा लेखापरीक्षणको सिलसिलामा हामीले पर्याप्त प्रमाणहरु संकलन गर्न नसकेकोले हामीले यस लघुवित्त वित्तीय संस्थाको आ. व. २०७६।७७ को वित्तीय विवरणहरु उपर आफ्नो राय व्यक्त गरेका छैनौं।

रायको आधार

(क) हामीले नेपाल लेखापरीक्षणमान बमोजिम लेखापरीक्षण सम्पन्न गरेका छौं। यसै प्रतिवेदनको लेखापरीक्षकको जिम्मेवारी खण्डमा त्यो लेखापरीक्षणमान अनुसारका हाम्रो जिम्मेवारीको थप वर्णन गरिएको छ। हामीले नेपाल चार्टर्ड एकाउन्टेन्ट्स संस्थाबाट जारी भएको लेखाव्यवसायीहरुको आचारसंहिता तथा नेपालमा वित्तीय लेखापरीक्षणका लागी सांदिर्भिक आचरणको प्रावधान अनुसार हामी वित्तीय विवरणहरुको लेखापरीक्षण गर्न स्वतन्त्र छौं र हामीले नेपाल चार्टर्ड एकाउन्टेन्ट्स संस्थाबाट जारी भएको आचारसंहिताहरुका अन्य प्रावधानहरुको पालना गरेका छौं। हामीले प्राप्त गरेका प्रमाणहरुले लेखापरीक्षण राय व्यक्त गर्ने सन्दर्भमा पर्याप्त र उपयुक्त आधार प्रदान गर्ने कुरामा हामी विश्वस्त छौं।

(ख) लघुवित्त वित्तीय संस्थाका लागि लागु भएको वित्तीय रिपोर्टिङको ढाँचा प्रचलित लेखा सम्बन्धी सर्वमान्य सिद्धान्तको आधारबाट नेपाल वित्तीय रिपोर्टिङ मान (NFRS) अन्तर्गत रही तयार गर्नुपर्ने व्यवस्था आर्थिक वर्ष २०७३/०७४ बाट लागु भैसकेको छ। परिवर्तित वित्तीय रिपोर्टिङको ढाँचा तयार गरी लागु गर्न (NFRS) अनुसारको वित्तीय विवरणहरु श्रावण १, २०७४ को सुरुवातमा तयार हुनुपर्छ र सोही बमोजिम तीन वर्षको वित्तीय स्थितीको विवरण (Statement Of Financial Position), दुई वर्षको विस्तृत आय विवरण (Statement Of Comprehensive Income), दुई वर्षको आय विवरण (प्रस्तुत गरिने भए), दुई वर्षको नगद प्रवाहको विवरण, दुई वर्षको इक्विटीमा भएको परिवर्तन सम्बन्धी विवरण (Statement Of Change In Equity) र सोसँग सम्बन्धित टिप्पणीहरु लगायत वस्तुतात्मक



सुचनाहरू समेत तयार हुनुपर्दछ । यस्तो व्यवस्था भएतापनि यस आर्थिक वर्षमा पनि वित्तीय विवरणहरू NFRS अनुसार तयार गरिएको छैन । नेपाल वित्तीय रिपोर्टिङ मान १ (NFRS-1) मा आधारित रही नयाँ लेखा सम्बन्धी नीतिहरू तयार गरी वित्तीय सुचनाहरूको पहिचान, पुर्नलेखन, प्रस्तुतीकरण र खुलासाहरू दिनुपर्ने हुन्छ ।

यसरी नेपाल वित्तीय रिपोर्टिङ मान (NFRS) बमोजिम वित्तीय सुचनाको पुर्नलेखन, प्रस्तुतीकरण र खुलासाहरू नगरिदा यिनीहरूको वित्तीय विवरणमा पर्ने समष्टीगत प्रभाव अनिश्चित रहेको छ, जुन Material तथा Pervasive पनि हुन सक्छ ।

वित्तीय विवरण उपर व्यवस्थापन तथा सुशासनको जिम्मेवारी बहन गरेकाको उत्तरदायित्व

प्रचलित कानूनको अधिनमा रही नेपाल वित्तीय प्रतिवेदन मान (NFRS) अनुसार यी वित्तीय विवरणहरू तयार एवम प्रस्तुत गर्ने जिम्मेवारी व्यवस्थापनमा रहेको छ । उक्त जिम्मेवारी अर्न्तगत वित्तीय विवरण तयार र प्रस्तुतीकरणसँग सम्बन्धित आन्तरीक नियन्त्रण खाका तयार गर्ने, कार्यान्वयन गर्ने तथा कायम राख्ने कार्यहरू पर्दछन् । जसका वित्तीय विवरणहरू त्रुटि तथा जालसाजीको कारणले सारभूत रूपमा गतल आँकडासहित छैनन् भन्ने कुरामा विश्वस्त हुने, उपयुक्त लेखानितिहरूको छनौट र कार्यान्वयन गर्ने, आवश्यकता अनुसार लेखा अनुमान गर्ने कार्यहरू समेत पर्दछन् ।

निकाय सञ्चालन सामर्थ्यको व्यवस्थापकिय मुल्याङ्कन र निकायलाई खारेज (Liquidate) गर्ने मनसाय नभएसम्म सामान्यतया: वित्तीय विवरणहरू अविच्छिन्नताको मान्यतामा नै तयार गर्ने र सोको उपयुक्त खुलासा गर्ने कार्यको जिम्मेवारी व्यवस्थापनमा रहेको छ । शासकीय भूमिकामा रहेकाहरूको जिम्मेवारी निकायको वित्तीय प्रतिवेदन प्रक्रियाको रेखदेख गर्ने रहेको छ ।

वित्तीय विवरणको लेखापरीक्षणमा लेखापरीक्षकको उत्तरदायित्व

हाम्रो उत्तर दायित्व समष्टिगत रूपमा वित्तीय विवरणहरू त्रुटि वा जालसाजीका कारण सारवान गतल आँकडायुक्त नभएको आश्वस्तता प्राप्त गर्नु र आफ्नो रायसहितको प्रतिवेदन जारी गर्नु हो । मनासिव माफिको आश्वस्तता उच्च तहको आश्वस्तता हो तर लेखापरीक्षणमान अनुसार लेखापरीक्षणमा गर्दा सारवान गतल आँकडायुक्त प्रस्तुतिकरणको सदैव पहिचान हुन्छ नै भन्ने प्रत्याभुति गर्दैन । गतल प्रस्तुतिकरण त्रुटि वा जालसाजीका कारण हुन सक्दछ र यदि तिनको एकल वा समष्टिगत कारणले त्यस्ता वित्तीय विवरणको आधारमा लिने आर्थिक निर्णयहरूमा आधार गर्दछ भन्ने सारवान ठहरिन्छ । नेपाल लेखापरीक्षणमान अनुरूप लेखापरीक्षणको क्रममा हामी व्यवसायीक सन्देह कायम राखी पेशागत निर्णयको अभ्यास गर्दछौं । कमश हामीले :

- वित्तीय विवरणमा जालसाजी वा त्रुटीबाट हुन सक्ने सारभूत गतल प्रस्तुतिहरूको जोखिम पहिचान तथा मुल्याङ्कन गरी ती जोखिमहरूको लागि प्रभावकारी लेखापरीक्षण प्रक्रियाहरू तर्जुमा गरि हाम्रो मन्तव्य प्रदान गर्ने आधारको लागि पर्याप्त तथा उचित लेखापरीक्षण प्रमाण संकलन गर्दछौं । मिलिभगत, ठगी, जानाजानी चूक, गतल प्रतिनिधित्व वा आन्तरिक नियन्त्रण प्रणालीको मिचाई समावेश हुने भएकोले गल्तीहरू भन्दा जालसाजीबाट हुने सारभूत गतल प्रस्तुतिहरूको पहिचान नलाग्ने जोखिम अधिक रहन्छ ।



- ड) हामीले लघुवित्त वित्तीय संस्थाको श्रेष्ठा लेखापरीक्षणको समयमा, लघुवित्त वित्तीय संस्थाको सञ्चालक समिति वा त्यसका सदस्य वा कुनै प्रतिनिधी वा कुनै पदाधिकारी वा कुनै कर्मचारीले प्रचलित कानून विपरित कुनै कार्य गरेको वा लघुवित्त वित्तीय संस्थाको सम्पत्ति हिनामिना गरेको वा लघुवित्त वित्तीय संस्थाको हानी नोक्सानी गरे गराएको हाम्रो जानकारीमा आएन ।
- च) लघुवित्त वित्तीय संस्थाले गरेको कार्य आफ्नो कार्यक्षेत्र भित्र रहेको पाईयो ।
- छ) शाखाहरुबाट प्राप्त विवरणहरु स्वतन्त्र लेखापरीक्षण नगरिएको भएता पनि लेखापरीक्षणको निमित्त प्रयाप्त छन्।
- ज) हाम्रो रायमा हामीले लेखापरीक्षण गरिएका श्रेष्ठाहरुको आधारमा यस लघुवित्त वित्तीय संस्थाले सम्पत्तीमा सम्भावित नोक्सानीको लागी पर्याप्त व्यवस्था गरेको छ, तथा नेपाल राष्ट्र बैंकको निर्देशन बमोजिम पर्याप्त पुँजीकोष राखेको छ ।
- झ) लघुवित्त वित्तीय संस्थाले यस आर्थिक वर्षमा कुनै कर्जा अपलेखन गरेको छैन ।
- ब) लघुवित्त वित्तीय संस्थाले निक्षेपकर्ता तथा लगानीकर्ताहरुको हित संरक्षण विरुद्ध कार्य गरेको देखिएन ।
- ट) लघुवित्त वित्तीय संस्थामा लेखा सम्बन्धी कुनै जालसाजी भएको, लघुवित्त वित्तीय संस्थाको श्रेष्ठा र लेखापरीक्षणबाट हाम्रो जानकारीमा आएन ।

सि. ए. मनोज क्षेत्री
प्रोप्राइटर
सि. एम. एण्ड एसोसियट्स
चार्टर्ड एकाउन्टेन्ट्स
मिति: २०७६।०७।२३
स्थान: काठमाण्डौ, नेपाल
UDIN No.: 201108CA013451Arsp

नव किरण लघुवित्त वित्तीय संस्था लिमिटेड
वासलात
२०७७ साल आषाढ ३१ गतेको

पूँजी तथा दायित्व	अनुसूची	आ.व २०७६.२०७७	आ.व २०७५.२०७६
१. शेयर पूँजी	४.१	६,७६,००,०००.००	५,०६,२०,०००.००
२. जगडा तथा कोषहरु	४.२	९,३४,६७६.३३	५,५९,८५५.९३
३. ऋणपत्र तथा बन्ड	४.३	-	-
४. तिर्ने बाँकी कर्जा सापट	४.४	-	-
५. निक्षेप दायित्व	४.५	२,३९,५६२.९९	-
६. प्रस्तावित नगद लाभांश		-	-
७. आयकर दायित्व		१,२३,४२३.४०	२,५४,२९३.०८
८. अन्य दायित्व	४.६	५,०१,५८०.३५	८२,६३०.००
कूल पूँजी तथा दायित्व		६,९३,९९,२४२.९९	५,९५,१६,६९८.२९
सम्पत्ति	अनुसूची	आ.व २०७६.२०७७	आ.व २०७५.२०७६
१. नगद मौज्दात (सिक्का समेत)		२,९०,१७१.००	-
२. नेपाल राष्ट्र बैंकमा रहेको मौज्दात		-	३४,००,०००.००
३. बैंक/वित्तीय संस्थामा रहेको मौज्दात	४.७	६,३१,०२,७९८.९३	४,७९,६७,६९३.२८
४. माग तथा अल्प सूचनामा प्राप्त हुने रकम		-	-
५. लगानी	४.८	-	-
६. कर्जा सापट	४.९	३२,०२,६५०.००	-
७. स्थिर सम्पत्ति	४.१०	२५,३५,७१७.६९	-
८. गैर - बैकिङ सम्पत्ति	४.११	-	-
९. अन्य सम्पत्ति	४.१२	२,६७,९८६.१७	१,४८,७०४.९३
कूल सम्पत्ति		६,९३,९९,२४२.९९	५,९५,१६,६९८.२९

संभावित दायित्व	अनुसूची	४.१३
सञ्चालकहरुको घोषणा	अनुसूची	४.२३
पूँजीकोष तालिका	अनुसूची	४.२४
जाखिम भारत सम्पत्ति विवरण तालिका	अनुसूची	४.२४ (क)
प्रमुख सुचकाङ्कहरु	अनुसूची	४.२५
प्रमुख लेखा नीतिहरु	अनुसूची	४.२६
लेखा सम्बन्धी टिप्पणीहरु	अनुसूची	४.२७
संस्थापक/संस्थापक समूहका शेयर धनीले आफ्नो स्वामित्वमा रहेको शेयर अन्य बैंक तथा वित्तीय संस्थामा धितो राखी कर्जा लिएको विवरण Variance between Audited and Unaudited Financial Result for the Fiscal Year 2073/74 : ने.रा. बैंक निर्देशन अनुसूची ४.२९	अनुसूची	४.२८
		NA

४.१ देखि ४.१३ सम्मका तथा ४.२६ र ४.२७ अनुसूचीहरु वासलातका अभिन्न अंग हुन् ।

हाम्रो आजको मितिमा संलग्न प्रतिवेदन अनुसार

सञ्चालक

सञ्चालक

सञ्चालक



सि.ए. मनोज क्षेत्री
प्रोप्राईटर

सञ्चालक

सञ्चालक

सञ्चालक

सि. एम. एण्ड एसोसिएट्स
चार्टर्ड एकाउण्टेण्ट्स
स्थान : काठमाण्डौ, नेपाल
मिति: २०७७/०७/२३

प्रमुख वित्तीय अधिकृत

प्रमुख कार्यकारी अधिकृत

अध्यक्ष

UDIN NO.: 201108CA013451Arsp

नव किरण लघुवित्त वित्तीय संस्था लिमिटेड
मिति २०७६ श्रावण १ देखि २०७७ आषाढ ३१ सम्मको
नाफा नोक्सान हिसाब

विवरण	अनुसूची	आ.व २०७६.२०७७	आ.व २०७५.२०७६
१. व्याज आम्दानी	४.१४	४३,४१,०८०.१८	९,९१,३६६.२१
२. व्याज खर्च	४.१५	४१९.०५	-
खुद व्याज आम्दानी		४३,४०,६६१.१३	९,९१,३६६.२१
३. कमिशन तथा अन्य सञ्चालन आम्दानी	४.१६	४८,५२५.००	-
४. सटही घटबढ आम्दानी		-	-
कुल सञ्चालन आम्दानी		४३,८९,१८६.१३	९,९१,३६६.२१
६. कर्मचारी खर्च	४.१७	१८,६०,३१४.८०	-
७. अन्य सञ्चालन खर्च	४.१८	१८,६९,७८९.४७	१,७७,२९८.००
८. सटही घटबढ नोक्सान		-	-
सम्भावित नोक्सानी व्यवस्था अधिको सञ्चालन मुनाफा		६,५९,०८१.८६	८,१४,०६८.२१
९. सम्भावित नोक्सानी व्यवस्थाहरु	४.१९	३२,३५०.००	-
सञ्चालन मुनाफा		६,२६,७३१.८६	८,१४,०६८.२१
१०. गैर सञ्चालन आम्दानी/खर्च	४.२०	-	-
११. सम्भावित नोक्सानी व्यवस्थाबाट फिर्ता	४.२१	-	-
नियमित कारोवारबाट भएको मुनाफा		६,२६,७३१.८६	८,१४,०६८.२१
१२. असामान्य कारोवारबाट भएको आम्दानी /खर्च	४.२२	-	-
सम्पूर्ण कारोवार समावेश पछिको खुद मुनाफा		६,२६,७३१.८६	८,१४,०६८.२१
१३. कर्मचारी बोनस व्यवस्था		५६,९७५.६२	-
१४. आयकर व्यवस्था		१,९४,९३५.०४	२,५४,२९३.०८
▪ यस वर्षको कर व्यवस्था		१,२३,४२३.४०	२,५४,२९३.०८
▪ विगत वर्षसम्मको कर व्यवस्था		-	-
▪ यस वर्षको स्थगन कर खर्च / (आम्दानी)		७१,५११.६४	-
खुद नाफा/नोक्सान		३,७४,८२९.२०	५,५९,८५५.१३

४.१४ देखि ४.२२ सम्मका अनुसूचिहरु नाफा नोक्सान हिसाबका अभिन्न अंग हुन् ।

संचालक

संचालक

प्रमुख वित्तीय अधिकृत

संचालक

संचालक

प्रमुख कार्यकारी अधिकृत

संचालक

संचालक

अध्यक्ष

हाम्रो आजको मितिमा संलग्न प्रतिवेदन अनुसार



सि.ए. मनोज क्षेत्री
प्रोप्राइटर

सि.एम.एण्ड एसोसिएट्स
चार्टर्ड एकाउण्टेण्ट्स
स्थान : काठमाण्डौ, नेपाल

मिति: २०७७/०७/२३

UDIN NO.: 201108CA013451Arsp

नव किरण लघुवित्त वित्तीय संस्था लिमिटेड
नगद प्रवाह विवरण

मिति २०७६ श्रावण १ देखि २०७७ आषाढ ३१ सम्मको

विवरण	आ.व २०७६.२०७७	आ.व २०७५.२०७६
क. कारोबार संचालनबाट नगद प्रवाह		
१. नगद प्राप्त	४३,८९,६०५.१८	९,९९,३६६.२९
१.१ व्याज आम्दानी	४३,४९,०८०.१८	९,९९,३६६.२९
१.२ अपलेखित कर्जाको असुली	-	-
१.३ कमिशन तथा अन्य आम्दानी	४८,५२५.००	-
२. नगद भुक्तानी	४०,९४,७८३.९८	४,३९,५९९.०८
२.१ व्याज खर्च	४९९.०५	-
२.२ कर्मचारी खर्च	९९,९७,२९०.४२	-
२.३ कार्यालय संचालन खर्च	९८,६९,७८९.४७	९,७७,२९८.००
२.४ आयकर भुक्तानी	९,९४,९३५.०४	२,४४,२९३.०८
२.५ अन्य खर्च	३२,३५०.००	-
कार्यगत पुर्जी गतिविधि अधिको नगद प्रवाह	३,७४,८२९.२०	५,५९,८५५.९३
संचालन सम्बन्धी चालु सम्पत्तिमा कमी / (वृद्धि)	(३३,२९,९३९.२४)	(९,४८,७०४.९३)
१. माग तथा अल्प सुचनामा प्राप्त हुने रकममा कमी / (वृद्धि)	-	-
२. अन्य अल्पकालीन लगानीमा कमी / (वृद्धि)	-	-
३. कर्जामा कमी / (वृद्धि)	(३२,०२,६५०.००)	-
४. अन्य सम्पत्तिमा कमी / (वृद्धि)	(९,९९,२८९.२४)	(९,४८,७०४.९३)
संचालन सम्बन्धी चालु दायित्वमा (कमी) / वृद्धि	५,२७,७२३.५८	३,३६,८४३.०८
१. निक्षेप दायित्वमा (कमी) / वृद्धि	२,३९,५६२.९९	-
२. अल्पकालीन सापटीमा (कमी) / वृद्धि	-	-
३. अन्य दायित्वमा (कमी) / वृद्धि	२,८८,१६०.६७	३,३६,८४३.०८
कारोबार संचालनबाट भएको कुल नगद प्रवाह	(२४,९९,३८६.४६)	७,४७,९९३.२८
ख. लगानी कारोबारमा नगद प्रवाह	(२५,३५,७९७.६९)	-
१. दीर्घकालिन लगानीमा कमी / (वृद्धि)	-	-
२. स्थीर सम्पत्तिमा कमी / (वृद्धि)	(२५,३५,७९७.६९)	-
३. दीर्घकालीन लगानीमा व्याज आम्दानी	-	-
४. लाभोश आम्दानी	-	-
५. अन्य	-	-
ग. वित्तीय श्रोत कारोबारबाट नगद प्रवाह	९,६९,८०,०००.००	५,०६,२०,०००.००
१. दीर्घकालीन ऋण (वण्ड, डिबेन्चर आदि) मा (कमी) / वृद्धि	-	-
२. शेयर पूँजीमा (कमी)/वृद्धि	९,६९,८०,०००.००	५,०६,२०,०००.००
३. अन्य दायित्वमा वृद्धि/(कमी)	-	-
४. नेपाल राष्ट्र बैंकबाट प्राप्त सहूलियत / पुनर्कर्जामा (कमी)/वृद्धि	-	-
५. लाभोश भुक्तानी	-	-
घ. नगद तथा बैंक मौज्जातको विनिमय दरमा भएको फरकबाट आम्दानी / खर्च	-	-
ङ. यस वर्षको सम्पूर्ण गतिविधिबाट नगद प्रवाह (क+ख+ग+घ)	९,२०,२४,८५५.८५	५,९३,६७,९९३.२८
च. नगद तथा बैंकमा रहेको शुरु मौज्जात	५,९३,६७,९९३.२८	-
छ. नगद तथा बैंकमा रहेको अन्तिम मौज्जात	६,३३,९२,८८६.९३	५,९३,६७,९९३.२८

हाम्रो आजको मितिमा संलग्न प्रतिवेदन अनुसार

सचलक

संख्या १५५

मन्त्रालय

संचालक

संज्ञात्मक

मंजुश्याक

प्रमुख वित्तीय अधिकृत

प्रमुख कार्यकारी अधिकृत

अध्यक्ष



सि.ए. मनोज क्षेत्री
प्रोप्राइटर

सि. एम. एण्ड एसोसिएट्स
चार्टर्ड एकाउण्टेण्ट्स

स्थान : काठमाण्डौ नेपाल

मिती: २०७५०७२३

मिती: २०७५०७२३

UDIN: 201108CA013451Arsp

नव किरण लघुवित्त वित्तीय संस्था लिमिटेड
नाफा नोक्सान बाण्डफाड हिसाब
मिति २०७६ श्रावण १ देखि २०७७ आषाढ ३१ सम्मको

विवरण	अनुसूचि	आ.व २०७६.२०७७	आ.व २०७५.२०७६
१. गत वर्षसम्मको संचित मुनाफा		४,३६,६८७.००	-
२. यस वर्षको मुनाफा		३,७४,८२१.२०	४,४९,८४४.९३
३. सटही घटबढ कोष		-	-
जम्मा		८,११,५०८.२०	४,४९,८४४.९३
१. गत वर्ष सम्मको संचित नोक्सान		-	-
२. यस वर्षको नोक्सान		-	-
३. साधारण जगेडा कोष		७४,९६४.२४	१,११,९७१.०३
४. भैपरी आउने जगेडा कोष		-	-
५. संस्था विकास कोष		-	-
६. लाभांश समीकरण कोष		-	-
७. कर्मचारी सम्बन्धी जगेडाहरु		४४,८०९.४४	-
८. प्रस्तावित लाभांश		-	-
९. प्रस्तावित बोनस शेयर		-	-
१०. विशेष जगेडा कोष		-	-
११. सटही घटबढ कोष		-	-
१२. पूँजी फिर्ता जगेडा कोष		-	-
१३. पूँजी समायोजन कोष		-	-
१४. स्वयं कर जगेडा		-	-
१५. लगानी समायोजन कोष / (फिर्ता)		-	-
१६. ग्राहक संरक्षण कोष		३,७४८.२१	४,४९८.४४
१७. संस्थागत सामाजिक उत्तरदायित्व कोष		३,७४८.२१	४,४९८.४४
जम्मा		१,३८,२७०.११	१,२३,९६८.९३
१४. संचित मुनाफा / (नोक्सान)		६,७३,२३८.०९	४,३६,६८७.००

संचालक
संचालक

संचालक
संचालक

संचालक
संचालक

प्रमुख वित्तीय अधिकृत

प्रमुख कार्यकारी अधिकृत

अध्यक्ष

हाम्रो आजको मितिमा संलग्न प्रतिवेदन अनुसार



सि.ए. मनोज क्षेत्री
प्रोप्राईटर
सि. एम.एण्ड एसोसिएट्स
चार्टर्ड एकाउण्टेण्ट्स
स्थान : काठमाण्डौ, नेपाल
मिति: २०७७.०७.२३

UDIN: 201108CA013451Arsp

महली लघुवित्त वित्तीय संस्था लिमिटेड

शेयर पुँजी तथा स्वामित्व
(२०७७ अर्थात् सन्त)

अनुसूची ४.१

विवरण	आ.व २०७६.२०७७	आ.व २०७५.२०७६
१. शेयर पुँजी	-	-
१.१ अधिकृत पुँजी	१००,०००,०००.००	-
क) १०,००,००० साधारण शेयर प्रति शेयर रु. १००/०० ले	१००,०००,०००.००	-
ख) ननरिडिमेबल प्रिफरेन्स शेयर प्रति शेयर रु. ले	-	-
ग) रिडिमेबल प्रिफरेन्स शेयर प्रति शेयर रु. ले	-	-
१.२ जारी पुँजी	१००,०००,०००.००	-
क) १०,००,००० साधारण शेयर प्रति शेयर रु. १००/०० ले	१००,०००,०००.००	-
ख) ननरिडिमेबल प्रिफरेन्स शेयर प्रति शेयर रु. ले	-	-
ग) रिडिमेबल प्रिफरेन्स शेयर प्रति शेयर रु. ले	-	-
१.३ चुक्ता पुँजी	६७,६००,०००.००	-
क) ६,७६,००० साधारण शेयर प्रति शेयर रु. १००/०० ले	६७,६००,०००.००	-
ख) ननरिडिमेबल प्रिफरेन्स शेयर प्रति शेयर रु. ले	-	-
ग) रिडिमेबल प्रिफरेन्स शेयर प्रति शेयर रु. ले	-	-
जम्मा	६७,६००,०००.००	-
१.४ प्रस्तावित बोनस शेयर	-	-
१.५ क्लस इन एडभान्स	-	५०,६२०,०००.००
१.६ जम्मा रकम (१.३+१.४+१.५)	६७,६००,०००.००	५०,६२०,०००.००

शेयर स्वामित्व विवरण	यस वर्ष रु.		गत वर्ष रु.	
	प्रतिशत	शेयर पुँजी	शेयर पुँजी	प्रतिशत
१. स्वदेशी स्वामित्व	१००%	६७,६००,०००.००	-	०.००%
१.१ नेपाल सरकार	-	-	-	-
१.२ क वर्गका इजाजतपत्र प्राप्त संस्थाहरु	-	-	-	०.००%
१.३ अन्य इजाजतपत्र प्राप्त संस्थाहरु	-	-	-	-
१.४ अन्य संस्थाहरु	-	-	-	-
१.५ सर्वसाधारण	९४.०८%	६३,६००,०००.००	-	०.००%
१.६ अन्य	५.९२%	४,०००,०००.००	-	-
२. बैदेशिक स्वामित्व	-	-	-	-
जम्मा	१००%	६७,६००,०००.००	०.००	१००.००%

नोट: माथि अनुसूचीमा उल्लिखित विवरण अन्तर्गत ०.५ प्रतिशत वा सो भन्दा बढी स्वामित्व भएको व्यक्ति/समूह/फर्म/कम्पनीहरुको नाम, प्रतिशत र रकम छुट्टै विवरण निम्न अनुसार रहेको छ

नव किरण लघुवित्त वित्तीय संस्था लिमिटेड

०.५ प्रतिशत वा सोभन्दा बढी स्वामित्व भएका शेयरधनीहरू
(२०७७ अगाडि ससानत)

क्र. स.	नाम	यस वर्ष प्रतिशत	यस वर्ष रु.	गत वर्ष रु.	गत वर्ष प्रतिशत
१	श्री कमल प्रसाद बस्याल	८.५८%	५,८००,०००	-	०
२	श्री उपेन्द्र लोचन सुवेदी	५.९२%	४,०००,०००	-	०
३	श्री विष्णु प्रसाद न्यौपाने	५.७५%	३,८८५,०००	-	०
१	श्री सेहन हरि आचार्य	५.१८%	३,५००,०००	-	०
२	श्री प्रवेश कुमार कार्की	४.४४%	३,०००,०००	-	०
३	मुन्नी राजभण्डारी	४.४४%	३,०००,०००	-	०
४	श्री यादव प्रसाद खकुरेल	४.२५%	२,८७५,०००	-	०
५	श्री कृष्ण प्रसाद पाठक	३.७०%	२,५००,०००	-	०
६	प्रिजम कलर स्क्यानर एण्ड प्रेस सपोर्ट प्रा. लि.	३.७०%	२,५००,०००	-	०
७	श्री भुपेन्द्र सिंह	२.९६%	२,०००,०००	-	०
८	श्री केशव नरसिंह राजभण्डारी	२.९६%	२,०००,०००	-	०
९	कमला कुमारी गुरुङ्ग	२.७०%	१,८२५,०००	-	०
१०	श्री इन्द्र बहादुर महर्जन	२.२२%	१,५००,०००	-	०
११	विमला पौडेल	२.२२%	१,५००,०००	-	०
१२	क्यालिवर इन्भेष्टमेन्ट कम्पनी प्रा. लि.	२.२२%	१,५००,०००	-	०
१३	श्री गंगाधर पाण्डे	१.९२%	१,३००,०००	-	०
१४	श्री मोहन बहादुर बस्नेत	१.८३%	१,२४०,०००	-	०
२	श्री शालिक राम वेल्बसे	१.४८%	१,०००,०००	-	०
३	विजया पन्त सिटौला	१.४८%	१,०००,०००	-	०
४	श्री गजेन्द्रमान श्रेष्ठ	१.४८%	१,०००,०००	-	०
५	श्री नारायण कुमार श्रेष्ठ	१.४८%	१,०००,०००	-	०
६	रमोला राजभण्डारी	१.४८%	१,०००,०००	-	०
७	श्री मुरारी प्र.शर्मा खकुरेल	१.४८%	१,०००,०००	-	०
८	श्री नविन खकुरेल	१.४८%	१,०००,०००	-	०
९	भवानी पाण्डे	१.४८%	१,०००,०००	-	०
१०	श्री निश्चल खकुरेल	१.४८%	१,०००,०००	-	०
११	श्री रमेश प्रसाद न्यौपाने	१.४८%	१,०००,०००	-	०
१२	श्री टेक नाथ अधिकारी	१.४८%	१,०००,०००	-	०
१३	श्री मनोज कुमार सेढाई	१.४८%	१,०००,०००	-	०
१४	श्री पूर्णशुभा गुरुङ्ग	१.४८%	१,०००,०००	-	०
१५	श्री दिपेश खेतान	१.४८%	१,०००,०००	-	०
१६	श्री भोला सापकेटा	१.४८%	१,०००,०००	-	०

१७	गीता पाण्डे	१.४८%	१,०००,०००	-	०
१८	सन्ध्या घिमिरे पाण्डे	१.४८%	१,०००,०००	-	०
१९	श्री दिपक लम्साल	१.४८%	१,०००,०००	-	०
२०	श्री मृत्युजन्त्य कुमार महासेठ	१.२६%	८५०,०००	-	०
२१	श्री राजीव थापा	०.९६%	६५०,०००	-	०
२२	लक्ष्मी राजभण्डारी यादव	०.९२%	६२५,०००	-	०
२३	श्री नगेन्द्र प्रसाद ढकाल	०.८१%	५५०,०००	-	०
२४	श्री राघव अग्रवाल	०.८१%	५५०,०००	-	०
२५	श्री सन्तराम फुयाल	०.७४%	५००,०००	-	०
२६	श्री महेश राज खरेल	०.७४%	५००,०००	-	०
२७	श्री लिलाधर शर्मा पौड्याल	०.७४%	५००,०००	-	०
२८	श्री प्रकाशमान श्रेष्ठ	०.५९%	४००,०००	-	०
	कुल जम्मा	९९.१९%	६७,०५०,०००	-	-

नव किरण लघुवित्त वित्तीय संस्था लिमिटेड

जगेडा तथा कोणहरू
(२०७७ अषाढ मसान्त)

અનુસૂચી ૪.૨

विवरण	आ.व २०७६.२०७७	आ.व २०७५.२०७६
१. साधारण/वैधानिक जगेडा कोष	१८६,९३५.२७	१११,९७१.०३
२. पुंजीगत जगेडा कोष	-	-
३ पूजि फिर्ता जगेडा कोष (Capital Redemption Reserve)	-	-
४. पुंजी समायोजन कोष	-	-
५. अन्य जगेडा तथा कोष	७४,५०२.९७	११,१९७.१०
५.१. भैपरी आउने जगेडा	-	-
५.२. संस्था विकास कोष	-	-
५.३. लाभांश समिकरण कोष	-	-
५.४. कर्मचारीहरुको दक्षता अभिवृद्धि कोष	५५,८०९.४४	-
५.५. सम्पत्ति पुनर्मुल्याङ्कन कोष	-	-
५.६. स्थगन कर जगेडा	-	-
५.७. ग्राहक संरक्षण कोष	९,३४६.७६	५,५९८.५५
५.८. अन्य स्वतन्त्र कोष	-	-
५.९. अन्य जगेडा कोष	९,३४६.७६	५,५९८.५५
क. संस्थागत सामाजिक उत्तरदायित्व कोष	९,३४६.७६	५,५९८.५५
६. सञ्चित नाफा/नोक्सान	६७३,२३८.०९	४३६,६८७.००
७. सटही घटबढ कोष	-	-
द. जम्मा	९३४,६७६.३३	५५९,८५५.१३

१.२ व्यक्तिगत	२३९,५६२.९१	-
१.३ अन्य	-	-
ख. मुद्धती हिसाब	-	-
१.१ संघ संस्थाहरु	-	-
१.२ व्यक्तिगत	-	-
१.३ अन्य	-	-
व्याज तिर्नु पर्ने खाताहरुको जम्मा	२३९,५६२.९१	-
(१ + २) जम्मा निक्षेप	२३९,५६२.९१	-

नव किरण लघुवित्त वित्तीय संस्था लिमिटेड

अन्य दायित्व

(२०७७ अषाढ मसान्त)

अनुसूची ४.६

विवरण	आ.व २०७६.२०७७	आ.व २०७५.२०७६
१. पेन्सन/उपदान कोष	-	-
२. विदा बापतको व्यवस्था	८०,९००.००	-
३. कर्मचारी सञ्चय कोष	-	-
३. कर्मचारी कल्याण कोष	-	-
४. कर्मचारी बोनस व्यवस्था	५६,९५५.६२	-
५. निक्षेपमा भुक्तानी दिन बांकी व्याज	-	-
६. सापटीमा भुक्तानी दिन बांकी व्याज	-	-
८. सण्डी क्रेडिटर्स	१४५,९०९.५०	६०,०३०.००
९. शाखा मिलान हिसाब	-	-
१०. स्थगन कर दायित्व	७,५११.६४	-
११. भुक्तानी दिनुपर्ने बिलहरु	-	-
१२. भुक्तानी दिन बांकी लाभांश	-	-
१३. अन्य	-	-
लेखापरिक्षण शुल्क	६४,०२५.००	२२,३००.००
भुक्तानी दिन बांकि कर कट्टी दायित्व	२२,२२८.३०	३००.००
सामाजिक सुरक्षा कोष	५८,१९०.२९	-
कर्मचारी तलब हिसाब	१,८४८.००	-
जम्मा	५०१,५८०.३५	८२,६३०.००

बैंक/वित्तीय संस्थामा रहेको मौज्दात

(२०७७ अषाढ मसान्त)

अनुसूची ४.७

विवरण	स्वदेशी मुद्रा	विदेशी मुद्रा रु. मा			आ.व २०७६.२०७७	आ.व २०७५.२०७६
		भा.रु.	परिवर्त्य वि.मु.	जम्मा		
१. स्वदेशी इजाजतपत्र प्राप्त संस्थाहरु	६३,१०२,७१८.१३	-	-	-	६३,१०२,७१८.१३	४७,९६७,९९३.२८
क. चल्ली खाता	१३,१०२,७१८.१३	-	-	-	१३,१०२,७१८.१३	१७,५४७,९९३.२८
ख. राष्ट्र बैंक	-	-	-	-	-	३,४००,०००.००
ग. अन्य खाता	५०,०००,०००.००	-	-	-	५०,०००,०००.००	३०,४२०,०००.००
जम्मा	६३,१०२,७१८.१३	-	-	-	६३,१०२,७१८.१३	४७,९६७,९९३.२८

नोट: सम्बन्धित इजाजतपत्र प्राप्त संस्थाहरु समर्थन पत्र अनुसारको कूल मौज्दात रु ६३,१०२,७१८.१३

लगानी
(२०७७ अषाढ मसान्त)

અનુસૂચી ૪.૮

विवरण	प्रयोजन		आ.व २०७६. २०७७	आ.व २०७५. २०७६
	व्यापारिक	अन्य		
१. नेपाल सरकारको ट्रेजरी क्लि	-	-	-	-
२. नेपाल सरकारको वचतपत्र	-	-	-	-
३. नेपाल सरकारको अन्य ऋणपत्र	-	-	-	-
४. न.रा.वैक ऋणपत्र	-	-	-	-
५. विदेशी ऋणपत्र	-	-	-	-
६. स्वदेशी इजाजतपत्र प्राप्त संस्था	-	-	-	-
७. विदेशी वैक	-	-	-	-
८. संगठित संस्थाहरुको शेयर	-	-	-	-
९. संगठित संस्थाहरुको डिबेन्चर तथा वण्ड	-	-	-	-
१०. अन्य लगानी (उपदान कोष लगानी)	-	-	-	-
कुल लगानी	-	-	-	-
व्यवस्था	-	-	-	-
खुद लगानी	-	-	-	-

शेयर, डिवेन्चर तथा बन्डमा लगानी
(२०७७ अषाढ मसान्त)

अनुसूची ४.८ क

विवरण	परल मोल रु.	बजार मुल्य अनुसार रु.	व्यवस्था रकम रु.	आ.व २०७६.२०७७	आ.व २०७५.२०७६
१. शेयर लगानी	-	-		-	-
१.१..... साधारण शेयर, प्रति का दरले चुक्ता	-	-	-	-	-
१.२..... साधारण शेयर, प्रति का दरले चुक्ता	-			-	-
२. डिबेन्चर तथा बन्ड लगानी	-			-	-
२.१	-			-	-
२.२	-			-	-
२.३	-			-	-
कुल लगानी	-	-	-	-	-
३. जोखिम सम्बन्धी व्यवस्था					-
३.१ शत वर्ष सम्मको व्यवस्था	-			-	-
३.२ यस वर्षको अप/घट	-			-	-
कुल व्यवस्था	-	-		-	-
खुद लगानी	-	-	-	-	-

महली लघुवित्त वित्तीय संस्था लिमिटेड

कर्जा सापट वर्गीकरण र सोको लागि व्यवस्था

(२०७७ अष्टाद मसान्त)

अनुसूची ४.९

विवरण	कर्जा सापट विवरण					खरीद तथा डिस्काउन्ट गरीएका विल			आ.व २०७६. २०७७	आ.व २०७५. २०७६
	स्वदेशी		अन्य	विदेशी	जम्मा					
	फा. क्षे									
	विमित	अविमित								
१. सक्रिय कर्जा सापट (Performing Loan)	-	-	₹, २३५,०००.००	-	₹, २३५,०००.००	-	-	-	₹, २३५,०००.००	-
असल कर्जा	-	-	₹, २३५,०००.००	-	₹, २३५,०००.००	-	-	-	₹, २३५,०००.००	-
२. निष्क्रिय कर्जा सापट (Non Performing Loan)	-	-	-	-	-	-	-	-	-	-
२.१ कमसल	-	-	-	-	-	-	-	-	-	-
२.२ शंकास्पद	-	-	-	-	-	-	-	-	-	-
२.३ खराब	-	-	-	-	-	-	-	-	-	-
३. कुल कर्जा सापट (१+२)	-	-	₹, २३५,०००.००	-	₹, २३५,०००.००	-	-	-	₹, २३५,०००.००	-
४. कर्जा नोक्सानी व्यवस्था	-	-	-	-	-	-	-	-	-	-
४.१ असल	-	-	₹२, ३५०.००	-	₹२, ३५०.००	-	-	-	₹२, ३५०.००	-
४.२ कमसल	-	-	-	-	-	-	-	-	-	-
४.३ शंकास्पद	-	-	-	-	-	-	-	-	-	-
४.४ खराब	-	-	-	-	-	-	-	-	-	-
४.५ अतिरिक्त	-	-	-	-	-	-	-	-	-	-
४. तेस्रोपक्षको धितोमा प्रवाह भएको कर्जाको लागि थप	-	-	-	-	-	-	-	-	-	-
ख. कुल व्यवस्था	-	-	₹२, ३५०.००	-	₹२, ३५०.००	-	-	-	₹२, ३५०.००	-
५. शत वर्षसम्मका कर्जा नोक्सानी व्यवस्था	-	-	-	-	-	-	-	-	-	-
५.१ असल	-	-	-	-	-	-	-	-	-	-
५.२ कमसल	-	-	-	-	-	-	-	-	-	-
५.३ शंकास्पद	-	-	-	-	-	-	-	-	-	-
५.४ खराब	-	-	-	-	-	-	-	-	-	-
५.५ अतिरिक्त	-	-	-	-	-	-	-	-	-	-
५.६ तेस्रोपक्षको धितोमा प्रवाह भएको कर्जाको लागि थप	-	-	-	-	-	-	-	-	-	-
६. यस वर्षको नोक्सानी व्यवस्था फिर्ता	-	-	-	-	-	-	-	-	-	-
७. यस वर्षको शप कर्जा नोक्सानी व्यवस्था	-	-	-	-	-	-	-	-	-	-
८. यस वर्षमा शप / फिर्ता	-	-	-	-	-	-	-	-	-	-
९. कुल कर्जा नोक्सानी व्यवस्था (५-६+७)	-	-	₹२, ३५०.००	-	₹२, ३५०.००	-	-	-	₹२, ३५०.००	-
खुद कर्जा (९ - ४)	-	-	₹, २०२,६५०.००	-	₹, २०२,६५०.००	-	-	-	₹, २०२,६५०.००	-

नव किरण लघुवित्त वित्तीय संस्था लिमिटेड

स्थिर सम्पत्ति
(२०७७ अषाढ मसान्त)

अनुसूची ४.१०

विवरण	सम्पत्ति						आ.व	आ.व
	भवन	परिवहन, साधन	मेशीनरी	कार्यालय		अन्य सम्पत्ती	२०७६.२०७७	२०७५.२०७६
				कम्प्यूटर	कार्यालय सामान		रु.	रु.
१. परलमोल								
क. गत वर्षको मैज्दात	-	-	-	७८९,२५०.००	६०६,७२५.७२	२२६,०००.००	१,६२४,९७५.७२	-
ख. यस वर्ष थप	-	-	-	४३२,००९.१०	४६९,७८५.५५	३०८,६४७.०५	१,२१०,४४१.७०	-
ग. यस वर्ष पुनर्मुन्याङ्कन/पुनर्लेखन	-	-	-				-	-
घ. यस वर्षको विक्री	-	-	-				-	-
ड. यस वर्षको अपलेखन	-	-	-		-		-	-
कूल (क+ख+ग+घ+ड) परलमोल	-	-	-	१,२२१,२५९.१०	१,०७५,५११.२७	५३४,६४७.०५	२,८३५,४१७.४२	-
२. हासकष्टी								
क. गत वर्ष सम्मको	-	-	-	-	-	-	-	-
ख. यस वर्षको	-	-	-	१३३,०००.१३	११७,५६३.२०	४९,१३६.४०	२९९,६९९.७३	-
ग. हासकष्टी पुनर्मुन्याङ्कन/पुनर्लेखन	-	-	-	-	-	-	-	-
घ. यस वर्षको विक्री	-	-	-				-	-
ड. यस वर्षको अपलेखन	-	-	-			-	-	-
च. हासकष्टीको रकम समायोजन/फिर्ता	-	-	-				-	-
कुल हासकष्टी	-	-	-	१३३,०००.१३	११७,५६३.२०	४९,१३६.४०	२९९,६९९.७३	-
३. बुक भ्यालु (WDV) (१-२)	-	-	-	१,०८८,२५८.९७	९६१,९४८.०७	४८५,५१०.६५	२,५३५,७१७.६९	-
४. जग्गा	-	-	-		-		-	-
५. पुजित नमोण (पुजाकरण गरिरनुपर्ने)	-	-	-		-		-	-
६. लीजहोल्ड सम्पत्ति	-	-	-		-		-	-
जम्मा (३ + ४ + ५)	-	-	-	१,०८८,२५८.९७	९६१,९४८.०७	४८५,५१०.६५	२,५३५,७१७.६९	-

गैर बैंकिंग सम्पत्ति
(२०७७ अषाढ मसान्त)

अनुसूची ४.११

[illegible]

महली लघुवित्त वित्तीय संस्था लिमिटेड

अन्य सम्पत्ति
(२०७७ अर्थात् मसान्त)

अनुसूची ४.१२

विवरण	आ.व २०७६.२०७७	आ.व २०७५.२०७६
१. मसलन्द मौज्जत	१११,२५.०६	-
२. लगानीमा असुल गर्न बाँकी आम्दानी	-	-
३. कर्जामा असुल गर्न बाँकी व्याज	१०,४१३.४९	-
न्यून : व्याज मुलतवी रकम	(१०,४१३.४९)	-
४. असुल गर्न बाँकी कमिशन	-	-
५. सन्ड्री डेटर्स	-	-
६. कर्मचारी सापटी र पेशकी	-	-
७. अग्रिम भुक्तानी	१६,२५७.५०	-
८. मार्गस्थ नगद	-	-
९. मार्गस्थ अन्य (चेक समेत)	-	-
१०. बिना सुचना ड्राफ्टको भुक्तानी	-	-
११. अपलेखन हुन बाँकी खर्च	-	-
१२. शाखा मिलान हिसाव	-	-
१३. स्थगन कर सम्पत्ति	-	-
१४. उपदान कोष लगानी	-	-
१५. अन्य		
क. धरौटी	५,५५०.००	-
ख. अग्रिम आयकर	१३४,९०२.६१	१४८,७०४.९३
ग. पूर्व संचालन खर्च	-	-
जम्मा	२६७,९८६.१७	१४८,७०४.९३

अन्य सम्पत्ति (थप विवरण)
(२०७७ अर्थात् मसान्त)

अनुसूची ४.१२ (क)

विवरण	आ.व २०७६.२०७७				आ.व २०७५.२०७६
	१ वर्षसम्म	१ वर्षदेखि माथि ३ वर्षसम्म	३ वर्षभन्दा माथि	जम्मा	
१. कर्जामा असुल गर्न बाँकी व्याज	१०,४१३.४९	-	-	१०,४१३.४९	-
२. शाखा मिलान हिसाव	-	-	-	-	-
३. एजेन्सी हिसाव	-	-	-	-	-

सम्भावित दायित्वहरू
(२०७७ अर्थात् मसान्त)

अनुसूची ४.१३

विवरण	आ.व २०७६.२०७७	आ.व २०७५.२०७६
जमानत	-	-
अपरिवर्त्य कर्जा प्रतिवद्धता (Irrevocable Loan Commitment)	-	-
आयकर बापत सम्भावित दायित्व (Contingent Liabilities on Income Tax)	-	-
Acceptance सहित अन्य सबै प्रकारका सम्भावित दायित्वहरू	-	-
चुक्ता वा भुक्तान हुन बाँकी शेयर लगानी	-	-
भुक्तानीको लीग दावी परेको जमानत	-	-

संस्थाउपर दावी परेको तर संस्थाले दायित्व स्वीकार नगरेको दायित्वहरु	-	-
जम्मा	-	-

नव किरण लघुवित्त वित्तीय संस्था लिमिटेड

व्याज आम्दानी

२०७६ श्रावण १ गते देखि २०७७ साल अषाढ मसान्तसम्म

अनुसूची ४.१४

विवरण	आ.व २०७६.२०७७	आ.व २०७५.२०७६
क. कर्जा सापटमा	-	-
१. कर्जा सापट	-	-
२. अधिविकर्ष	-	-
ख. लगानीमा	-	-
१. नेपाल सरकारको सूरक्षणपत्र	-	-
क) ट्रेजरी बिल्स	-	-
ख) विकास ऋणपत्र	-	-
ग) राष्ट्रिय बचतपत्र	-	-
२. विदेशी ऋणपत्र	-	-
३. नेपाल राष्ट्र बैंकको ऋणपत्र	-	-
४. डिभेन्चर तथा वण्ड	-	-
५. अन्तर बैंक लगानीमा व्याज	-	-
क) बैंक/वित्तीय संस्थाहरु	-	-
ख) अन्य संस्थाहरु	-	-
ग. एजेन्सी मौज्दातमा	-	-
घ. भाग तथा अल्पसूचनामा प्राप्त हुने मौज्दातमा	४,३४१,०८०.१८	९९१,३६६.२१
१. स्वदेशी बैंक/वित्तीय संस्थाहरु	४,३४१,०८०.१८	९९१,३६६.२१
२. विदेशी बैंकहरु	-	-
ड. अन्यमा	-	-
जम्मा	४,३४१,०८०.१८	९९१,३६६.२१

व्याज खर्च

२०७६ श्रावण १ गते देखि २०७७ साल अषाढ मसान्तसम्म

अनुसूची ४.१५

विवरण	आ.व २०७६.२०७७	आ.व २०७५.२०७६
क. निक्षेप दायित्वमा	४१९.०५	-
१. सदस्यहरुको बचतमा	४१९.०५	-
२. सर्वसाधारणको निक्षेपमा	-	-
१.२ विदेशी मुद्रा	-	-
२. बचत निक्षेप	-	-
२.१ स्वदेशी मुद्रा	-	-
२.२ विदेशी मुद्रा	-	-
३. भागेको बखत तिर्नुपर्ने निक्षेप	-	-
३.१ स्वदेशी मुद्रा	-	-
३.२ विदेशी मुद्रा	-	-
४. सर्टिफिकेट अफ डिपोजिटस्	-	-
ख. कर्जा सापटमा	-	-
१. ऋणपत्र तथा वण्ड	-	-
२. नेपाल राष्ट्र बैंकबाट प्राप्त कर्जा	-	-

३. अन्तर वैक/वित्तीय संस्था कर्जा	-	-
४. अन्य संगठित संस्था	-	-
५. अन्य कर्जा	-	-
ग. अन्यमा	-	-
जम्मा	४१९.०५	-

कमिशन तथा अन्य संचालन आम्दानी
२०७६ श्रावण १ गते देखि २०७७ साल अषाढ मसान्तसम्म

अनुसूची ४.१६

विवरण	आ.व २०७६.२०७७	आ.व २०७५.२०७६
१. सेवा शुल्क	४८,५२५.००	-
२. नविकरण शुल्क	-	-
३. इ. प्रा. कमिशन वापत	-	-
४. बट्टा आम्दानी	-	-
४. रेमिटेन्स फि	-	-
५. अन्य	-	-
क. खाता बन्द शुल्क	-	-
ख. जरिवाना ब्याज	-	-
ग. अन्य	-	-
जम्मा	४८,५२५.००	-

कर्मचारी खर्च
२०७६ श्रावण १ गते देखि २०७७ साल अषाढ मसान्तसम्म

अनुसूची ४.१७

विवरण	आ.व २०७६.२०७७	आ.व २०७५.२०७६
तलव	१,०६४,१०९.००	-
भत्ता	५०,६६७.००	-
सञ्चयकोष तथा सामाजिक सुरक्षाकोष थप	२१२,८२१.८०	-
तालिम खर्च	-	-
पोशाक	-	-
औषधोपचार र बिमा	-	-
बिमा	-	-
विदा वापतको रकम	९५,७००.००	-
पेन्सन तथा उपदान व्यवस्था	-	-
अन्य	४३७,०१७.००	-
जम्मा	१,८६०,३१४.८०	-

अन्य सञ्चालन खर्च
२०७६ श्रावण १ गते देखि २०७७ साल अषाढ मसान्तसम्म

अनुसूची ४.१८

क्र.सं.	विवरण	आ.व २०७६.२०७७	आ.व २०७५.२०७६
१	घरभाडा	३८२,६६६.६२	-
२	बत्ती बिजुली र पानी	३१,८७०.००	-
३	मर्मत तथा सम्भार	-	-
	क. भवन	-	-

	ख. सवारी सधन	१२,७२८.३२	-
	ग. अन्य	५,६८२.११	-
४	बीमा	३,६२०.००	-
५	पोस्टेज, टेलिक्स, टेलिफोन, फ्याक्स	६,८८५.००	-
६	कार्यालय उपकरण फर्निचर र सम्भार	५०,२७५.००	-
७	भ्रमण भत्ता र खर्च	८,०००.००	-
८	मसलन्द र छुपाई	५८,३२५.४४	-
९	पत्रपत्रिका तथा पुस्तक	-	-
१०	विज्ञापन	२७,७८१.०५	-
११	कानुनी खर्च	-	-
१२	चन्दा	-	-
१३	<u>सन्चालक समिति सम्बन्धि खर्च</u>		
	क. बैठक भत्ता	५६,०००.००	-
	क. अन्य बैठक भत्ता	-	-
	ग. अन्य खर्च	२८,६३९.५२	-
१४	साधारण सभा सम्बन्धि खर्च	५६,२००.००	-
१५	<u>लेखा परीक्षण सम्बन्धि</u>		
	क. लेखापरीक्षण शुल्क	३०,०००.००	-
	ख. आन्तरिक लेखापरीक्षण शुल्क	३५,०००.००	-
	ग. अन्य खर्च	-	-
१६	रकम स्थानान्तरण कमीशन	-	-
१७	स्थिर सम्पत्तिमा हास कट्टी	२९९,६९९.७३	-
१८	पूर्व सन्चालन खर्च	३५१,७६६.३०	१७७,२९८.००
१९	शेयर निष्कासन खर्च	-	-
२०	प्राविधिक सेवा सोधभर्ना	-	-
२१	मनोरन्जन खर्च	-	-
२२	अपलेखन खर्च	-	-
२३	सुरक्षा खर्च	-	-
२४	कर्जा सुरक्षण प्रिमियम	-	-
२५	कमिशन र डिस्काउन्ट	-	-
२६	<u>अन्य</u>		
	अर्थित सत्कार	४६,०८८.२०	-
	इन्धन खर्च	१८,१५०.००	-
	बैंक चार्ज	५००.००	-
	दर्ता तथा नविकरण	३८,५००.००	-
	तालिम खर्च	१०,१७०.००	-
	संस्था उद्घाटन खर्च	९९,५१५.००	-
	ईन्टरनेट खर्च	८८,७०४.५०	-
	संस्था एक्किरण सम्बन्धित खर्च	११२,६६८.००	-
	अन्य	१०,३५४.६८	-
	जम्मा	१,८६९,७८९.४७	१७७,२९८.००

नव किरण लघुवित्त वित्तीय संस्था लिमिटेड

अपलेखित ऋजाको विवरण
आर्थिक वर्ष ०७६/०७७

अनुसूची ४.२२क

क्र.सं.	कर्जा प्रकार	अपलेखन गरिएको रकम	धितो/जमानीको प्रकार तथा रकम	धितो मुल्याङ्कनको आधार	कर्जा स्वीकृत गर्ने अधिकारी/तह	कर्जा असुलीका लागि भए गरेका प्रयास	कैफियत
१.							
२.							
३.							
४.							
५.		-		-		-	

अनुसूची ४.२३

नव किरण लघुवित्त वित्तीय संस्था लिमिटेड

संचालक, कार्यकारी प्रमुख, संस्थापक, कर्मचारी शेयरहोल्डरलाई गएको ऋजा सापट विवरण
(२०७७ अषाढ मसान्त)

प्रवाहित ऋजा सापटको कूल रकममध्ये संचालक, कार्यकारी प्रमुख, संस्थापक, कर्मचारी, शेयरधनीहरु र निजहरुको परिवारका सदस्य वा त्यस्ता व्यक्ति जमानी बसेको वा मैनेजिङ एजेन्ट भएको कुनै संस्था वा कम्पनीलाई गएको रकमको विवरण देहाय बमोजिम छ ।

संस्थापक/संचालक/कार्यकारी प्रमुखको नाम	गत वर्षसम्मको बांकी		यस वर्ष असुली		यस वर्ष थप ऋजा	अषाढ मसान्तसम्म बांकी	
	सांवा	व्याज	सांवा	व्याज		सांवा	व्याज
क) संचालक							
१.	-						
२.	-	-	-	-	-	-	-
ख) कार्यकारी प्रमुख							
१.	-	-	-	-	-	-	-
२.	-	-	-	-	-	-	-
ग) संस्थापक							
१.	-	-	-	-	-	-	-
२.	-	-	-	-	-	-	-
घ) कर्मचारी							
१.	-	-	-	-	-	-	-
२.	-	-	-	-	-	-	-
ड) शेयरधनीहरु							
१.	-	-	-	-	-	-	-
२.	-	-	-	-	-	-	-
जम्मा	-	-	-	-	-	-	-

पूँजीकोष तालिका
(२०७७ अषाढ मसान्त)

अनुसूची ४.२४

विवरण	आ.व २०७६.२०७७	आ.व २०७५.२०७६
क) प्राथमिक पुंजी	६८,४६०,१७३.३६	५१,१६८,६५८.०३
१. चुत्ता पुंजी (साधारण शेयर)	६७,६००,०००.००	-
२. प्रस्तावित बोनस शेयर	-	-
३. शेयर प्रिमियम	-	-
४. फिर्ता नुहने अग्राधिकार शेयर	-	-
५. साधारण जगेडा कोष	१८६,९३५.२७	१११,९७१.०३
६. सञ्चित नाफा/नोक्सान	६७३,२३८.०९	४३६,६८७.००
७. वास्लातमा देखाईएको चालू आ.व.को नाफा नोक्सान हिसाबको रकम	-	-
८. पुंजी फिर्ता जगेडा कोष	-	-
९. पुंजी समायोजन कोष	-	-
१०. क्लस इन एडभान्स	-	५०,६२०,०००.००
११. अन्य स्वतन्त्र कोषहरू	-	०
घटाउने		
ख्याति (Goodwill) वापतको रकम	-	-
स्थगन कर सम्पत्ति	-	-
सीमाभन्दा बढी शेयर, सुरक्षणपत्रमा लगानी गरिएको रकम	-	-
वित्तीय स्वार्थ रहेको कम्पनीको धितोपत्रमा लगानी गरेको रकम	-	-
अवास्तविक सम्पत्ति	-	-
यस बैंकको निर्देशन पालना नगरी स्वप्रयोजनको लागि घर जग्गा	-	-
खरिद गरेको रकम	-	-
प्रचलित ऐन तथा कानूनले प्रतिबन्ध गरेका व्यक्ति तथा समुहहरूलाई	-	-
प्रदान गरेको कर्जा तथा सुविधाहरू	-	-
ख. पुरक पुंजी	३२,३५०.००	-
१. असल कर्जाको लागि गरिएको कर्जा नोक्सानी व्यवस्था	३२,३५०.००	-
२. अतिरिक्त कर्जा नोक्सानी व्यवस्था	-	-
३. हाइब्रिड पुंजी उपकरणहरू	-	-
४. सुरक्षण नराखिएको सहायक अवधिक ऋण	-	-
५. सटही समिकरण कोष	-	-
६. सम्पत्ति पुर्नमुल्याङ्कन कोष	-	-
७. लगानी समायोजन कोष	-	-
८. ग्राहक संरक्षण कोष	-	-
ग. जम्मा पुंजीकोष (क + ख)	६८,४९२,५२३.३६	५१,१६८,६५८.०३
घ. जोखिम शारित सम्पत्तिको आधारमा कायम गर्नुपर्ने न्युनतम पुंजीकोष		
पुंजीकोष (८ प्रतिशत)	३४४.०१%	४८१.७७%
प्राथमिक पुंजी (४ प्रतिशत)	३४३.८४%	४८१.७७%
पुंजीकोष (अधिक/न्यून)	३३६.०१%	४७३.७७%
प्राथमिक पुंजी (अधिक/न्यून)	३३९.८४%	४७३.७७%

२०७७ अषाढ मसान्त)

अनुसूची ४.२४ क

क. वासलात भित्रका सम्पत्तिहरू (On-Balance-sheet Assets)	भार	आ.व २०७६.२०७७		आ.व २०७५.२०७६	
		रकम	जोखिम शारित सम्पत्ति	रकम	जोखिम शारित सम्पत्ति
नगद मौज्जात	०	२९०,१७१.००	-	-	-
नेपाल राष्ट्र बैंकमा रहेको मौज्जात	०	-	-	३,४००,०००.००	-
नेपाल सरकारको सुझणपत्रमा गरिएको लगानी	०	-	-	-	-
नेपाल राष्ट्र बैंक ऋणपत्रमा गरिएको लगानी	०	-	-	-	-
आफ्नै मुद्दती रसीदको धितोमा पुर्ण सुरक्षित हुने गरी प्रदान गरिएको मुद्दती रसीद धितो कर्जा	०	-	-	-	-
संस्कार सुरक्षणपत्रका धितोमा पुग सुरक्षित हुन गर प्रदान गरिएको कर्जा	०	-	-	-	-
संस्कारी सुरक्षणपत्रको पाउनु पर्ने व्याज रकम (Accrued Interest)	०	-	-	-	-
वैक/वित्तीय संस्थाहरुमा रहेको मौज्जात / मुद्दती रसिदको दावी (Claim)	२०	६३१०२,७८.१३	१२,६२०,५४३.६३	४७,९६७,९९३.२८	९,५९३,५९८.६६
मगेको वखत प्राप्त हुने रकम (Money at Call)	२०	-	-	-	-
अन्तर बैंक / संस्थासापटी	२०	-	-	-	-
शेयर, डिबेन्चर एवं वण्डम भएको लगानी	१००	-	-	-	-
अन्य लगानीहरू	१००	-	-	-	-
कर्जा, सापट (कुल रकम)	१००	३,२३५,०००.००	३,२३५,०००.००	-	-
स्थिर सम्पत्तिहरू	१००	२,५३५,७७६.९९	२,५३५,७७६.९९	-	-
पाउनु पर्ने अन्य खुद व्याज रकमकूल पाउनुपर्ने व्याज - संस्कारी ऋणपत्र तथा वचतपत्रको व्याज - व्याज मूल्यवी)	१००	-	-	-	-
अन्य सबै सम्पत्तिहरू (खुद अग्रीम कर दाखिला बाहेक)	१००	१३३,०८३.५६	१३३,०८३.५६	-	-
(क) जम्मा		६९,२९६,६९०.३८	१८,५२४,३४४.८८	५१,३६७,९९३.२८	९,५९३,५९८.६६
ख. वासलात बाहिरको कारोबार (Off-balance sheet Items)					
जमनत	०	-	-	-	-
अपरिवर्त्य कर्जा प्रतिबद्धता (Irrevocable Loan Commitment)	१००	-	-	-	-
अथकर वापत सम्भावित दायित्व	१००	-	-	-	-
Acceptance सहित अन्य सबै प्रकारका सम्भावित दायित्वहरू	१००	-	-	-	-
चुक्ता वा भुक्तनी हुन बाँकी शेयर लगानी	१००	-	-	-	-
भुक्तानीको लागि दावी परेको जमनत	२००	-	-	-	-
संस्थाउपर दावी परेको तर संस्थाले दायित्व स्वीकार नगरेको दायित्वहरू	२००	-	-	-	-
(ख) जम्मा		-	-	-	-
ख. संचालन जोखिम बापतको रकम					
वासलात भित्र र बाहिरको कूल सम्पत्ति (क र ख को योग)	२	६९,२९६,६९०.३८	१,३८५,९३३.८१	५१,३६७,९९३.२८	१०,२०९,३५९.८७
कूल जोखिम शारित सम्पत्ति जम्मा (क)+ (ख)		१३८,५९३,३८०.७६	१९,९१०,२७८.६८	५१,३६७,९९३.२८	१०,६२९,९१८.५२

नव किरण लघुवित्त वित्तीय संस्था लिमिटेड

प्रमुख सुचकाङ्क
कम्तीमा विगत ५ वर्षको परिसुचकहरु

अनुसूची ४.२५

क्र. सं.	विवरण	सुचकाङ्क	आ.व. २०७५/७६	आ.व. २०७६/७७
१	खुद नाफा/कुल आमदानी प्रतिशत	प्रतिशत	५६.४७	८.५४
२	प्रति शेयर आमदानी	प्रतिशत	नभएको	०.५५
३	प्रति शेयर बजार मुल्य	प्रतिशत	नभएको	नभएको
४	मुल्य आमदानी अनुपात (PE Ratio)	अनुपात	नभएको	नभएको
५	शेयर पुंजीमा लाभांश (बोनस सहित)	प्रतिशत	नभएको	-
६	शेयर पुंजीमा नगद लाभांश भूक्तानी	प्रतिशत	नभएको	-
७	व्याज आमदानी/कर्जा तथा सापट	प्रतिशत	नभएको	-
८	कर्मचारी खर्च/कुल सञ्चालन खर्च	प्रतिशत	नभएको	५०.६३
९	कुल निक्षेप तथा सापटीमा व्याज खर्च	प्रतिशत	नभएको	०.१७
१०	सटही घटबढ आमदानी/कुल आमदानी	प्रतिशत	नभएको	-
११	कर्मचारी बोनस/कुल कर्मचारी खर्च	प्रतिशत	नभएको	२.९७
१२	खुद नाफा/कर्जा सापट	प्रतिशत	नभएको	११.७०
१३	खुद नाफा/कुल सम्पत्ति	अनुपात	नभएको	०.५४
१४	कुल कर्जा/निक्षेप	प्रतिशत	नभएको	१,३५०.३८
१५	कुल सञ्चालन खर्च/कुल सम्पत्ति	प्रतिशत	नभएको	५.४६
१६	जोखिम भासित सम्पत्तिमा पूजीकोषको पर्याप्तता		नभएको	
	क. प्राथमिक पूजी	प्रतिशत	नभएको	३४३.८४
	ख. पुरक पूजी	प्रतिशत	नभएको	०.१६
	ग. कुल पूजी कोष	प्रतिशत	नभएको	३४४.०१
१७	तरलता (CRR)	प्रतिशत	नभएको	८३.४९
१८	निष्कृत्य कर्जा/कुल कर्जा	अनुपात	नभएको	-
१९	व्याज दर अन्तर (Weighted Average Interest Rate Spread)	प्रतिशत	नभएको	(०.१७)
२०	बुक नेटवर्थ	रु.	नभएको	६८,५३४.६८
२१	कुल शेयर	संख्या	नभएको	६७६,०००/००
२२	कुल कर्मचारी	संख्या	नभएको	११/००
२३	अन्य			

अनुसूची ४.२६

प्रमुख लेखा नीतिहरु

१. सामान्य जानकारी :

नव क्रिष्ण लघुवित्त वित्तीय संस्था लिमिटेड नेपाल राष्ट्र बैंकबाट इजाजतप्राप्त “घ” वर्गको राष्ट्रियस्तर कार्यक्षेत्र भएको लघुवित्त संस्था हो । यो वित्तीय संस्था कम्पनी ऐन, २०६३ अन्तर्गत पब्लिक लिमिटेड कम्पनीको रूपमा कम्पनी रजिष्ट्रारको कार्यालयमा दर्ता भएको एक सीमित दायित्व भएको कम्पनी हो ।

यस कम्पनीको रजिष्टर्ड (केन्द्रिय) कार्यालय धुलिखेल नगरपालिका वडा नं. ६, कभ्रेपलाञ्चोक रहेको छ । यस कम्पनीले यसै आर्थिक वर्षमा (मिति : २०७६/०१/०९ गते) नेपाल राष्ट्र बैंकबाट अन्तिम स्विकृती (ईजाजत पत्र नं. ने.र. बैंक/ई.प्रा./“घ”/१००/०७/०७७) लिएर आफ्नो कारोबार गर्दै आइरहेको छ । वित्तीय विवरण २०७६/०४/०१ देखि २०७७/०३/३१ को आर्थिक कारोबार समावेश गरी तयार पारिएको छन ।

२. वित्तीय विवरणको आधार :

- क. यस वित्तीय संस्थाको वित्तीय विवरणहरु सामान्यतया स्वीकृत लेखा सिद्धान्तहरु, नेपाल लेखा मापदण्ड तथा नेपाल राष्ट्र बैकले जारी गरेका निर्देशनहरु बमोजिम तयार गरिएको छ । अन्यथा उल्लेख गरिएकोमा बाहेक यस वित्तीय लेखा नीतिहरुको पालना निरन्तर रुपमा गरिएको छ ।
- ख. वित्तीय विवरणहरु अन्यथा उल्लेख गरिएकोमा बाहेक ऐतिहासिक मुल्य अवधारणा अनुरूप तयार गरिएको छ ।
- ग. अन्यथा उल्लेख गरिएकोमा बाहेक वित्तीय कारोबारहरु प्रोदभावी आधार (Accrual Basis) मा लेखाङ्कन गरी सोही अनुरूप वित्तीय विवरणहरु तयार गरिएका छन् ।
- घ. वित्तीय विवरणहरु नेपाल राष्ट्र बैकबाट “घ” वर्गका लघुवित्त संस्थालाई जारी गरिएको एकीकृत निर्देशन नं. ४ बमोजिमको फारम अनुरूप तयार गरिएका छन् , जुन प्रचलित लेखामानले तोकेको ढाँचासंग नमिल्न पनि सक्छ ।

३. स्थिर सम्पत्तिमा ह्रास कट्टी नीति :

- क. स्थिर सम्पत्तिहरुलाई ऐतिहासिक लागत अवधारणा अनुरूप लेखाङ्कन गरी देखाइएको छ । स्थिर सम्पत्तिको ह्रास कट्टी घट्टो मुल्य प्रणाली (Written Down Value Method) मा निम्न दरमा कट्टी गरिएको छ ।

क्र.सं.	सम्पत्तिको वर्गीकरण	ह्रास कट्टी दर
अ	जग्गा	०%
ब	भवन	५%
घ	कम्प्युटर तथा मेशिनरी	२५%
ङ	कार्यालय उपकरण	२५%
च	फर्निचर फिक्सचर्स	२५%
ट	परिवहन साधन	२०%
ठ	अन्य सम्पत्तिहरु (अदृश्य सम्पत्ति बाहेक)	१५%

- ख. संस्थाले कुनै आ.व.मा रु २,००० भन्दा कम लागतमा स्थिर सम्पत्ति खरीद गरेमा सम्पूर्ण रकमलाई खरीद गरेको आ.व. मा खर्च लेखाकन गर्ने नीति लिएको छ ।
- ग. संस्थाले सफ्टवेयर सम्बन्धी भएको खर्चलाई प्राप्त गर्दाकै वखत भएको खर्चको आधारमा लेखाङ्कन गरी ५ वर्षमा Straight Line Method अनुसार ह्रास कट्टी गर्ने नीति लिएको छ ।
- घ. संस्थाले लिजहोल्ड सम्पत्तिलाई लिजमा लिएको वर्षको आधारमा Straight Line Method अनुसार ह्रास कट्टी गर्ने नीति लिएको छ ।
- ङ. संस्थाले यस आर्थिक वर्षबाट आफ्नो वित्तीय कारोबार सुरुवात गरेको हुँदा स्थिर सम्पत्तिमा ह्रासकट्टी सोही मितिबाट सुरु गरेको छ ।

४. आयकर व्यवस्था नीति :

- आयकरले चालु कर (Current year tax) तथा स्थगन कर (Deferred Tax) दुवैलाई जनाउँदछ ।
- क. आयकर व्यवस्था: आयकर ऐन २०५८ तथा नियमावलीका व्यवस्थाहरु अनुसार प्रचलित करको दरले गणना गरी आयकरको व्यवस्था गरिएको छ ।
- ख. स्थगन कर सम्पत्ति (Deferred Tax Assets) वित्तीय विवरणमा सम्पत्तिको रकम र करयोग्य आय निर्धारण गर्दा सोको कर आधार बीचको अस्थायी अन्तरमा स्थगन कर निर्धारण गरी वासलात दायित्व (Balance Sheet Liability) लेखाङ्कन गरिएको छ । सामान्यतया सबै करयोग्य अस्थायी अन्तरहरुलाई स्थगन कर दायित्व (Deferred Tax Liability) र सबै करछुट अस्थायी अन्तरहरु उपयोग गर्न सकिने सम्भावित करयोग्य आयसम्म स्थगन कर सम्पत्तिमा (Deferred Tax Assets) लेखाङ्कन गरिएको छ ।

५. लगानी सम्बन्धी नीति :

- क. सरकारी सुरक्षण अन्तर्गतको लगानीलाई लागत मुल्यको आधारमा लेखाङ्कन गर्ने नीति लिइएको छ ।
- ख. धितोपत्र विनिमय बजारमा सूचिकृत नभएको कम्पनीमा गरिएको लगानीलाई मूल्य Cost र Realizable Value मध्ये जुन कम हुन आउँछ सो रकममा लेखाङ्कन गर्ने नीति लिइएको छ ।
- ग. धितोपत्र विनिमय बजारमा सूचिकृत भएको कम्पनीमा गरिएको लगानीलाई मूल्य र बजार मूल्यमध्ये कम हुन आउने रकममा लेखाङ्कन गर्ने नीति लिइएको छ ।

६. गैर बैकिङ्ग सम्पत्तिको लेखाङ्कन नीति :

- क. गैर बैकिङ्ग सम्पत्ति कबुल गर्दाको समयमा असुलहुन बाँकी सम्पूर्ण लेना रकम अथवा धितो रहेको सम्पत्तिको प्रचलित बजार मूल्य (Fair Market Value) मध्ये कम हुन आउने रकममा गैर बैकिङ्ग सम्पत्तिको लेखाङ्कन गर्ने नीति रहेको छ ।
- ख. संस्थाले सक्नेको सम्पत्ति विक्री गर्दाको समयमा हुने फरक रकमलाई सोही वर्षको नाफा / नोक्सान हिसाबमा समायोजन गर्ने नीति रहेको छ । संस्थाले यस आर्थिक वर्षमा सो प्रकारको कुनै पनि कारोबार गरेको छैन ।
- ग. गैर बैकिङ्ग सम्पत्तिको नोक्सानी व्यवस्था नेपाल राष्ट्र बैकबाट जारी भएको निर्देशन बमोजिम गर्ने नीति लिइएको छ । यस आ. व. सम्ममा कुनै पनि गैर बैकिङ्ग सम्पत्ति सक्नेको छैन ।

७. आम्दानी / खर्च लेखाङ्कन नीति :

- क. ब्याज गणनाको आधार: ब्याज दिनु पर्ने निक्षेप र सापटी खाताहरूमा ब्याज दिँदा र कर्जा सापटमा ब्याज लिँदा ३६५ दिनलाई एक वर्षको आधार मानी गणना गर्ने नीति रहेको छ । त्यस्तै लगानीमा पाउने ब्याजलाई समेत ३६५ दिनको एक वर्षको आधार मानी गणना गर्ने नीति रहेको छ ।
- ख. ब्याज आम्दानी नेपाल राष्ट्र बैकद्वारा जारी निर्देशनहरू बमोजिम नै कर्जा तथा सापटमा प्राप्त ब्याजलाई नगद प्राप्तिको आधारमा लेखाङ्कन गर्ने नीति लिइएको छ । नगद प्राप्तिका आधारमा ब्याज आम्दानी जनाउने यो नीति नेपाल लेखामान NAS 18 Revenue संग सामन्जस्य छैन ।
- ग. लगानीमा ब्याज आम्दानी : लगानीबाट भएको ब्याज आम्दानीलाई प्रोदभावी आधार (Accrual Basis) मा लेखाङ्कन गर्ने नीति रहेको छ ।
- घ. कर्मिशन आम्दानी : कम्पनीले आफ्नो सेवा प्रवाह गराउदा प्राप्त हुने कर्मिशन शुल्क आदि आयलाई नगद प्राप्तिको आधारमा आम्दानी जनाउने नीति रहेको छ ।
- ङ. लाभाश आम्दानी : शेयर तथा म्युचुल फण्डमा भुक्तानी प्राप्त गर्ने अधिकार स्थापित (Right to Receive) भएपछि लाभाश आम्दानी जनाउने नीति रहेको छ । बोनस शेयर प्राप्त गर्दा लागत मूल्य यथावत राखि शेयर मात्र बृद्धि गर्ने नीति रहेको छ । यस आ. व. मा संस्थाले कुनै पनि लाभाश आम्दानी आर्जन गरेको छैन ।
- च. ब्याज खर्च : ब्याज तिर्नुपर्ने निक्षेप दायित्व तथा कर्जा सापटमा तिर्नु पर्ने रकमलाई प्रोदभावी आधार (Accrual Basis) मा लेखाङ्कन गर्ने गरिएको छ ।
- छ. अन्य लगानी आम्दानी : विकास, ऋणपत्र, राष्ट्रिय बचत पत्र, ट्रेजरी बिल तथा आवधिक निक्षेप जस्ता लगानीबाट प्राप्त हुने ब्याजलाई प्रोदभावी (Accrual Basis) आधारमा आम्दानी जनाउने नीति रहेको छ ।

८. कर्जाको साँवा तथा ब्याज असुल गर्ने व्यवस्था :

कर्जाको साँवा तथा ब्याज असुल गर्दा सर्वप्रथम हर्जाना रकम, ब्याज रकम र त्यस पश्चात साँवा असुल गर्ने व्यवस्था गरिएको छ ।

९. सम्भावित कर्जा नोक्सानी व्यवस्था तथा असुली हुन नसक्ने कर्जाहरूको अपलेखन नीति :

- क. कर्जा तथा सापटलाई नेपाल राष्ट्र बैकबाट जारी निर्देशन बमोजिम सक्रिय र निष्क्रिय कर्जाको रूपमा वर्गीकरण गरिएको छ । जस अनुसार सक्रिय कर्जा सापट तथा बिल खरीद अन्तर्गत कमसल, शंकास्पद तथा खराब कर्जालाई नेपाल राष्ट्र बैकबाट जारी निर्देशन बमोजिम वर्गीकरण गरी वासलातमा सम्भावित नोक्सानी व्यवस्था पछिको खुद मूल्यमा देखाइएको छ ।
- ख. कर्जा सापटको अपलेखन नेपाल राष्ट्र बैकबाट जारी निर्देशन एवं वित्तीय संस्थाको कर्जा अपलेखन नीतिमा व्यवस्था भए बमोजिम गर्ने नीति रहेको छ । यस आ. व. मा संस्थाले कुनै पनि कर्जा सापट अपलेखन गरेको छैन ।

१०. मसलन्द तथा छपाइ खर्च :

वित्तीय संस्थाले खरीद गर्ने मसलन्द तथा छपाइ सामानहरूलाई उपयोगको आधारमा FIFO Method बाट खर्च जनाउने नीति लिएको छ ।

११. सञ्चित विदा खर्च :

वित्तीय संस्थाले संस्थामा कार्यरत स्थायी कर्मचारीको कुनै आ.व. को अन्त्यसम्म हुन आउने सञ्चित विदा वापतको रकमका लागि सोही आ.व. मा पर्याप्त व्यवस्था गर्ने नीति लिएको छ ।

१२. उपदान व्यवस्था :

यस संस्थाले कर्मचारीलाई दिनुपर्ने उपदान खर्च श्रम ऐन, २०७४ बमोजिम, आधारभूत तलबको ८.३३ प्रतिशतले हुन आउने रकम थप गरेर नागरिक लगानी कोषमा सम्बन्धित कर्मचारीको उपदान खातामा जम्मा गर्दै आएको छ ।

१३. **कर्मचारी बोनस**
कर्मचारी बोनसको व्यवस्था बोनस ऐन, २०३० अनुसार गरिएको छ ।
१४. **कर्मचारी संचय कोष**
स्थायी कर्मचारीहरुको दश प्रतिशत योगदानमा यस वित्तीय संस्थाले दश प्रतिशत थप गरी नागरीक लगानी कोषको कार्यालयमा कर्मचारीहरुको नाममा उक्त रकम जम्मा गर्ने व्यवस्था गरेको छ । वित्तीय संस्थाबाट कर्मचारी संचयकोषमा योगदान गरिएको समयमा नै खर्च जनाइएको छ ।
१५. **कर्मचारी कर्जा :**
वित्तीय संस्थाको कर्मचारी सेवा विनियमावली अनुरूप दिइएको कर्जालाई अन्य सम्पत्ति अन्तर्गत देखाउने नीति रहेता पनि हाललाई कुनै पनि कर्जा प्रदान गरिएको छैन ।
१६. **संभावित भैपरी आउने दायित्व :**
संभावित भैपरी आउने बाध्यता वा सम्भवत वित्तीय संस्थाको श्रोतको प्रवाह नहुने वर्तमान दायित्वका लागि वित्तीय संस्थाले संभावित दायित्वको प्रकटन गर्दछ ।
१७. **पुर्व संचालन खर्च**
संस्थाले पुर्व संचालन खर्चलाई सम्बन्धित आर्थिक वर्षमा नै अपलेखन गर्ने नीति अपनाएको छ ।
१८. **निकटतम रुपैया तथा पुनर्वर्गीकरण**
वित्तीय विवरणका अंकहरुलाई निकटतम रुपैयामा परिणत गरी देखाइएको छ र गत वर्षको केही अंकहरुलाई आवश्यकता अनुसार पुनर्वर्गीकरण गरिएको छ ।

अनुसूची ४.२७

लेखा सम्बन्धी टिप्पणीहरु

१. **साधारण जगेडा कोषमा सारिएको रकम :**
यस वर्षको खूद नाफाबाट बिस प्रतिशतले हुने आउने रकम रु. ७४,९६४।२४ लाई साधारण जगेडा कोषमा सारिएको छ ।
२. **कर्जा तथा सौपटको विवरण :**

विवरण	रकम
शुरु मौजदात	०००
कूल कर्जा प्रवाह	३२,३५,०००।००
कूल कर्जा असुली	०००
अन्तिम मौजदात	३२,३५,०००।००

३. **निक्षेप दायित्वको मौजदात :**

विवरण	रकम
शुरु मौजदात	०००
कूल बचत संकलन	२,३९,५६२।९९
कूल बचत फिर्ता	०
अन्तिम मौजदात	२,३९,५६२।९९

४. **ब्याज दरको अन्तर :**
संस्थाले यस आर्थिक वर्षको अन्तिम महिनामा मात्र कर्जा तथा ब्याज लगानी गरेको तथा ब्याज आम्दानी बुझ्ने भाखा नभएको हुँदा, कुनै ब्याज आम्दानी गरेको छैन । तसर्थ यसबाट ब्याज दरको अन्तर निकलीएको छैन ।

५. **अपलेखन गरिएको खर्चको विवरण :**
यस आर्थिक वर्षमा प्रारम्भिक तथा पुर्व संचालन खर्च बापतको रकम रु. ३,५९,५६६.३० लाई अपलेखन गरिएको छ । यसको वृत्तीत विवरण यस प्रकार रहेको छ

६. जोखिम अधिकेन्द्रकरणको विवरण :

विवरण	कर्जा सापट	निकोप रकम
कुल कर्जा रकम २०७७ आषाढ मसान्त	३२,३५,०००.००	२३९,५६,२९१
एक व्यक्ति उच्चतम रकम	३,००,०००.००	१३०,४६,१६६
एक व्यक्ति उच्चतम प्रतिशत	१।२७	५।४

५

54

१०. **चूक्ता पजीको विस्तृत विवरण :**
आ. व. २०५५/२०७७ को वित्तीय विवरणमा रहेको चूक्ता पजीको विवरण निम्न बमोजिम रहेको छ।

११. **लगानीको विवरण :**
यस वित्तीय संस्थाले कर्जा लगाणी बाहेक कुनै पनि शेयर तथा अन्य लगानि गरेको छैन ।

१३. **२०७७ आषाढ मसान्त सम्मको संभावित कर्जा नोक्सानी व्यवस्था विवरण :**

विवरण	रकम
शुरू मौजदात रकम	०००
यस वर्षको फिर्ता व्यवस्था	३२,३५०.००
यस वर्षको थप व्यवस्था	०.००
२०७७ आषाढ मसान्तको जम्मा रकम	३२,३५०.००

- रु.

१४. वित्तीय विवरण अनुसारको नाफालाई करयोग्य नाफासंग मिलान गरिएको विवरण देखाय बमोजिम रहेको छ ।

५.

८६

१५. **स्थान कर सम्पत्ति र दायित्व** : २०७७ आषाढ मसान्तको सम्पत्ति र दायित्वमा देखाईएको रकममा तल उल्लेख भए बमोजिम केहि अस्थायी फरक देखिएको छ ।

१८. ग्राहक संरक्षण क्लेष :

३.

१९. संस्थागत सामाजिक उत्तरदायित्व क्लेष :

उपरोक्त रकम हालसम्म कहि कतै खर्च गरिएको छैन ।

यस आ. व. को कर्मचारी विदा बापतको शुरु मौजदात नभएकोमा यस आ. व. मा कुनै नगद भुक्तानी नगरिएको तथा यस वर्षको सञ्चित विदा बापत रु. ९५,७००.०० थप व्यवस्था गरी बाकी हून आउने रु. ९५,७००.०० अनसर्ची ४.६ अन्य दायित्व अन्तर्गत देखाइएको छ ।

नेपाल राष्ट्र बैंकको निर्देशन बमोजिम संस्थाले आफ्ना कर्मचारीको दक्षता अभिवृद्धीका लागि प्रत्येक वर्ष कुल कर्मचारी खर्चको न्युनतम ३ प्रतिशत रकम विकास खर्चमा गर्नु पर्ने छ। चालु आ व २०७६/७७ मा सो बापत रु. ५५,८०९।४४ छुट्याएको छ।

२२. प्रस्तावित बोनस शेयर र लाभांश :

यस अर्थिक वर्षमा संस्थाले बोनस शेयर तथा लाभांश बापत कुनै पनि रकम छुट्याएको छैन ।

२३. वित्तीय संस्थाको अन्तर शाखा हिसाब मिलान भएको छ र अन्तरबैंक हिसाब मिलान हुन बाँकी रकम पनि रहेको छैन ।

२४. कार्यकारी प्रमुख तथा उच्च कार्यकारी तहका कर्मचारी लाई यस आ.व. मा भुक्तान गरिएको पारिश्रमिक, भत्ता तथा सुविधाको रकम :

क्र.स.	नाम थर	पद	तलब भत्ता	जम्मा	कैफियत
१.	श्री गंगाधर पाण्डे	प्रमुख कार्यकारी अधिकृत	५,४०,०००	५,४०,०००	२०७६ कार्तिक देखि कार्यरत

२५. संचालक समिती सदस्यलाई यस आ.व. मा भुक्तान गरिएको भत्ता तथा सुविधाको रकम :

क्र.स.	विवरण	जम्मा	कैफियत
१.	संचालक समिती : बैठक भत्ता	५६,०००	

२६. पुर्नसमूहकरण तथा पुर्नवर्गिकरण (Regrouping and Reclassification):

गत वर्षको रकमहरूलाई आवश्यकता अनुसार पुर्नसमूहकरण तथा पुर्नवर्गिकरण गरिएको छ ।

२७. व्याजदर छुट सम्बन्धमा

विश्वव्यापी रुपमा फैलिएको कोभिड १९ महामारीको प्रकोपको कारणले गर्दा उत्पन्न असहज परिस्थितिले गर्दा ऋणीहरूलाई लगाईएको व्याजदर छुट सम्बन्धमा नेपाल राष्ट्र बैंकद्वारा विभिन्न मितिमा जारी भएका परिपत्र अनुसार व्याज छुट दिने सन्दर्भमा : यस संस्थाले आ.व. २०७६/७७ को अन्तिम महिनाबाट मात्र कर्जा लगानी सुस्वात गरेको एवम सो अवधिमा कुनै पनि कर्जा लगानीको व्याज असुलउपर हुनको लागी भाखा नपुगेको अवस्थामा सो सम्बन्धि कुनै छुट दिएको छैन ।

साथै उक्त अवधिमा संस्थाले कुनै अन्य बैंक तथा वित्तीय संस्थाबाट कर्जा सुविधा उपभोग नगरेको हुँदा यस सम्बन्धमा कुनै पनि व्याज छुट पाएको छैन ।

२८. मर्जर सम्बन्धि जानकारी

यस संस्थाको २०७७.०५.०९ मा भएको विशेष साधारण सभाको निर्णय तथा नेपाल राष्ट्र बैंकको प्रारम्भिक स्विकृति लिएर श्री महुली लघुवित्त वित्तीय संस्था लिमिटेडसँग उक्त संस्थाको ९५ शेयर बराबर यस संस्थाको १०० शेयर स्वाप अनुपात रहने गरि एकआपसमा गाभिने प्रक्रिया अन्तिम चरणमा रहेको छ । यसका लागी आवश्यक सम्पत्ती दायित्व मुल्याङ्कन प्रक्रिया (DDA) पनि सम्पन्न भएर नेपाल राष्ट्र बैंकबाट उक्त प्रतिवेदनको स्वीकृती पनि प्राप्त गरिसकेको छ ।

नव किरण लघुवित्त वित्तीय संस्था लिमिटेड

संस्थापक/संस्थापक समुहका शेयर धनीले आफ्नो स्वामित्वमा रहेको शेयर अन्य बैंक तथा वित्तीय संस्थामा

धितो राखी कर्जा लिएको विवरण

(२०७६ श्रावण १ गते देखि २०७७अषाढ ३३सन्त)

अनुसूची ४.२८

क्र. सं.	संस्थापक/संस्थापक समुह अन्तर्गत पर्ने शेयरधनीको नाम	संस्थापक स्वामित्वमा कायम रहेको शेयर		कर्जा विवरण			कैफियत
		कुल कित्ता संख्या	कुल चुक्ता पुजीको प्रतिशत	कर्जा लिएको अन्य बैंक /वित्तीय संस्थाको नाम	कर्जा रकम	धितोमा रहेको शेयर संख्या	
१							
२							
	कुल	-	-	-	-	-	

Nawakiran Laghubitta Bittiya Santha Limited

Comparison of Unaudited and Audited Financial Statement as of Fiscal Year 2076/077

अनुसूची ४.२९

S. No.	Particulars	As per Unaudited Financial Statement	As per Audited Financial Statement	Variance	Reasons for Variance
				In Amount In %	
1	Total Capital and Liabilities (1.1 to 1.7)	69,442.51	69,399.24	(43.27)	
1.1	Paid up Capital	67,600.00	67,600.00	-	0.00%
1.2	Reserve and surplus	958.68	934.68	(24.00)	-2.50% Effect of change in Tax Calculation and adjustment
1.3	Debenture & Bond	-	-	-	
1.4	Borrowings	-	-	-	0.00%
1.5	Deposits (a+b)	240.00	239.56	-	0.00%
	a. Domestic Currency	240.00	239.56	(0.44)	-0.18% Rounding off Differences
	b. Foreign Currency	-	-	-	0.00%
1.6	Income Tax Liability	171.00	123.42	(47.58)	0.00% Effect of change in Tax Calculation
1.7	Other Liabilities	472.83	501.58	28.75	6.08% Effect of change in Tax Calculation
2	Total Assets (2.1 to 2.7)	69,442.00	69,399.24	(42.76)	-0.06%
2.1	Cash and Bank Balance	13,393.00	63,392.89	49,999.89	373.33% Change in Classifications
2.2	Money at Call and Short Notice	-	-	-	
2.3	Investments	50,000.00	-	(50,000.00)	0.00% Change in Classifications
2.4	Loan and Advances	3,235.00	3,202.65	(32.35)	-1.00% Effect of Loan Loss Provision
2.5	Fixed Assets	2,536.00	2,535.72	(0.28)	-0.01% Rounding off Differences
2.6	Non Barking Assets	-	-	-	
2.7	Other Assets	278.00	267.99	(10.01)	-3.60% Due to advance tax , prepaid calculation.
3	Profit and Loss Account				
3.1	Interest Income	4,349.00	4,341.08	(7.92)	-0.18% Rounding off Differences
3.2	Interest Expenses	9.00	0.42	(8.58)	-95.34% Interbranch Adjustment
A	Net Interest Income (3.1 - 3.2)	4,340.00	4,340.66	0.66	0.02%
3.3	Fees, Commission and Discount	49.00	48.53	(0.48)	0.00% Rounding off Differences
3.4	Other Operating Income	-	-	-	0.00%
3.5	Foreign Exchange Gain/Loss (Net)	-	-	-	0.00%
B	Total Operating Income (A+3.3+3.4+3.5)	4,389.00	4,389.19	0.19	
3.6	Staff Expenses	1,860.00	1,860.31	0.31	0.02% Rounding off Differences
3.7	Other Operating Expenses	1,870.00	1,869.79	(0.21)	-0.01% Rounding off Differences
C	Operating Profit Before Provision (B -3.6- 3.7)	659.00	659.08	0.08	0.01%
3.8	Provision for Possible Losses	32.00	32.35	0.35	1.09% Rounding off Differences
D	Operating Profit (C -3.8)	627.00	626.73	(0.27)	-0.04%
3.9	Non Operating Income/ Expenses (Net)	-	-	-	0.00%
3.10	Write Back of Provision for Possible Loss	-	-	-	0.00%
E	Profit From Regular Activities (D+3.9+3.10)	627.00	626.73	(0.27)	-0.04%
3.11	Extraordinary Income/ Expenses (Net)	-	-	-	0.00%
F	Profit before Bonus and Taxes (E +3.11)	627.00	626.73	(0.27)	-0.04%
3.12	Provision for Staff Bonus	57.00	56.98	(0.02)	0.00% Rounding off Differences
3.13	Provision for Tax	171.00	194.94	23.94	0.00% Calculation Differences
G	Net Profit/ Loss (F - 3.12 - 3.13)	399.00	374.82	(24.18)	-6.06%



नेपाल राष्ट्र बैंक
लघुवित्त संस्था सुपरिवेक्षण विभाग



केन्द्रीय कार्यालय
बालुवाटार, काठमाडौं
फोन नं.: ४४१२८२३
फ्याक्स नं.: ४४१२२२४
Web site: www.nrb.org.np
Email: nrblpsd@nrb.org.np
पोष्ट बक्स नं.: ७३

पत्र संख्या: ल.वि.स.सु.वि./गैर-स्थलगत/नवकिरण/०७७/७८/२३०

मिति: २०७७/११/२०

✓ श्री नवकिरण लघुवित्त वित्तीय संस्था लिमिटेड,
धुलिखेल, काभ्रे ।

विषय: आर्थिक वर्ष २०७६/७७ को वार्षिक वित्तीय विवरणहरु प्रकाशन गर्ने सम्बन्धमा ।

महोदय,

त्यस संस्थाले पेश गरेको आर्थिक वर्ष २०७६/७७ को लेखापरीक्षण भएको बासलात, नाफा नोक्सान हिसाव, सोसंग सम्बन्धित अनुसूचीहरु, लेखापरीक्षकको प्रारम्भिक तथा अन्तिम लेखापरीक्षण प्रतिवेदन र सो उपर व्यवस्थापनको प्रतिक्रिया, लड्डफर्म अडिट रिपोर्ट लगायतका वित्तीय विवरणहरुको आधारमा गैर-स्थलगत सुपरिवेक्षण गर्दा देखिएका कैफियतहरुका सम्बन्धमा आयकर ऐन, नियमावली तथा अन्य प्रचलित कानूनी व्यवस्था समेतको पालना गर्ने गरी देशय बमोजिमका निर्देशनहरु शेयरधनीहरुको जानकारीका लागि वार्षिक प्रतिवेदनको छुट्टै पानामा प्रकाशित तथा कार्यान्वयन गर्ने गरी वार्षिक साधारण सभा प्रयोजनको लागि आर्थिक वर्ष २०७६/७७ को वित्तीय विवरण प्रकाशन गर्ने सहमति प्रदान गरिएको व्यहोरा निर्णयानुसार अनुरोध गर्दछु ।

(क) यस बैकबाट जारी एकीकृत निर्देशन, २०७७ को निर्देशन नं. ११/०७७ को बुँदा नं. २ को उपबुँदा २.३।
क) बमोजिम इजाजतप्राप्त संस्थाले कर्जा स्वीकृत गर्नु अगावै कर्जा सूचना केन्द्रबाट अनिवार्य रुपमा कर्जा सूचना लिनु पर्ने व्यवस्थाको पालना गर्नु हुन ।

(ख) यस बैकबाट जारी एकीकृत निर्देशन, २०७७ को निर्देशन नं. ६/०७७ को बुँदा नं. ५ बमोजिम गठन गरिएको सम्पत्ति शुद्धिकरण अनुगमन समितिको नियमित बैठक बसी समितिको भूमिकालाई प्रभावकारी बनाउनु हुन ।

(ग) संस्थाको आन्तरिक र बाह्य लेखापरीक्षक तथा त्यस बैकको स्थलगत निरीक्षण तथा गैरस्थलगत सुपरिवेक्षणले औल्याएका थप अन्य कैफियतहरु समेत पुनः नदोहोरिने गरी सुधार गर्नुहुन ।

भवदीय,

(राष्ट्रबन्धु भट्टराई)
उप-निर्देशक

बोधार्थ :

१. नेपाल राष्ट्र बैंक, बैंक तथा वित्तीय संस्था नियमन विभाग ।
२. कार्यान्वयन इकाई, लघुवित्त संस्था सुपरिवेक्षण विभाग ।

प्रतिक्रिया :

निर्देशन नं. (क)

निर्देशनानुसार कर्जा स्वीकृत गर्नु अगावै कर्जा सूचना केन्द्रबाट अनिवार्य रुपमा कर्जा सूचना लिनु पर्ने व्यवस्थाको पूर्ण रूपले पालना गर्ने व्यहोरा अनुरोध छ ।

निर्देशन नं. (ख)

हाल सम्पत्ति शुद्धिकरण अनुगमन समितिको बैठक प्रत्येक ३ महिनामा १ पटक बस्ने गरेको र उक्त समितिहरुले दिएको निर्देशनहरु व्यवस्थापन समितिले पूर्ण रूपले पालना तथा कार्यान्वयन गर्ने गरेकोमा निर्देशनानुसार आगामी दिनमा समितिको भूमिकालाई थप प्रभावकारी बनाउने व्यहोरा अनुरोध छ ।

निर्देशन नं. (ग)

संस्थाको आन्तरिक र बाह्य लेखापरीक्षक तथा त्यस बैकको स्थलगत निरीक्षण तथा गैर स्थलगत सुपरिवेक्षणले औल्याएका थप अन्य कैफियतहरु समेत पुनः नदोहोरिने गरी व्यवस्था मिलाईएको र सो अनुसार व्यवस्थापन समितिलाई निर्देशन समेत दिईएको व्यहोरा अनुरोध छ ।

शाखा कार्यालयहरु र शाखा व्यवस्थापकहरु

SN .	BRANCH NAME	SN .	BRANCH NAME	SN .	BRANCH NAME
1	Mahuli Branch Agnisair Krishana Sawaran Rural Municipality-6, Mahuli, Saptari Phone: 031-411009 Email: info.mahuli@mslbsl.com.np Branch Manager :- Mr. Danbar Narayan Yadav Contact Number :- 9804739318	2	Topa Branch Hanumannagar Yoginiya Municipality-5, Hanumannagar, Saptari Phone: 031580094 Email: info.topa@mslbsl.com.np Branch Incharge :- Mr. Prakash Lekhi Contact Number :- 9807785857	3	Maleth Branch Kanchanrup Municipality-5, Maleth, Saptari Phone : Email: info.maleth@mslbsl.com.np Branch Manager :-Mr. Bishnu Dev Chaudhary ContactNumber :- 9814760142
4	Kathauna Branch Shanbhunath Municipality-6, Kathauna, Saptari Phone: 031-410043 Email: info.kathauna@mslbsl.com.np Branch Manager :- Mrs. Sushma Kumari Timalsena Contact Number :- 9842582689/ 9801546643	5	Arnaha Branch Shanbhunath Rural Municipality-12, Arnaha Saptari Phone: Email: info.amaha@mslbsl.com.np Branch Incharge:- Mr. Ramanand Chaudhary Contact Number :- 9842519827/ 9815336728	6	Rajbiraj Branch Rajbiraj Municipality-5, Saptari Phone: 031-520858 Email: info.rajbiraj@mslbsl.com.np Branch Manager :- Mr. Sachidanand Chaudhary Contact Number :- 9816764562/ 9862842256
7	Kushaha Branch Surunga Municipality-6, Kushaha, Saptari Phone: Email: info.kushaha@mslbsl.com.np Branch Manager :- Mrs. Rita Kumari Paudel Contact Number :- 9863737532 / 9804311045	8	Malahaniya Branch Balan Bihul Rural Municipality-1, Malhaniya, Saptari Phone: Email: info.malahaniya@mslbsl.com.np Branch Manager :- Mrs. Anita Chaudhary Contact Number :- 9819772286 / 9862937521	9	Beltar Branch Chaudandigadhi Municipality-6, Beltar, Udaypur Phone: 035-440433 Email: info.beltar@mslbsl.com.np Branch Manager :-Mr. Tak Bahadur Rai Contact Number :- 9814788254 / 9840984692
10	Gaighat Branch Triyuga Municipality-11, Gaighat, Udaypur Phone: 035-420492 Email: info.gaighat@mslbsl.com.np Branch Manager :- Mr. Gopal Prasad Sah Contact Number :- 9801508908 / 9842821211	11	Rampur Thoksila Branch Belaka Municipality-9, Rampur Thoksila, Udaypur Phone: 035-430030 Email: info.rampurthoksila@mslbsl.com.np Branch Manager:- Mrs. Durga Devi Contact Number :- 9845526473	12	Murkuchi Nepalatar Branch Udaypurgadhi Rural Municipality-5, Nepalatar, Udaypur Phone: Email: info.murkuchi@mslbsl.com.np Branch Manager :- Mr. Bhikhan Chaudhary Contact Number :- 9808345225
13	Lahan Branch Lahan Municipality-1, Lahan Sirha Phone: 033-561025 Email: info.lahan@mslbsl.com.np Branch Manager :- Mr. Santosh Kumar Yadav Contact Number :- 9861159548	14	Bhagwanpur Branch Bhagwanpu Rural Municipality-1, Bhagwanpur Sirha Phone: Email: info.bhagwanpur@mslbsl.com.np Branch Manager: - Mr. Tarakant Chaudhary Contact Number :- 9842879505	15	Kalyanpur Jawadhi Branch Mirchaiya Municipality-5, Mirchaiya Sirha Phone: 033 403054 Email: info.kjabdi@mslbsl.com.np Branch Incharge :- Mr. Kishor Kumar Mehata Contact Number :- 9807777087
16	Diktel Branch Rupakot Majhuwachung Municipality-1 Dikte, Khotang Phone: 036-420603 Email: info.diktel@mslbsl.com.np Branch Manager :- Mr. Binod Kumar Sah	17	Arkhaule Branch Haleshi Tuwachung Municipality-10, Arkhaile Khotang Phone: Email: info.arkhaule@mslbsl.com.np Branch Incharge :- Mr. Krishna Chaudhary Contact Number :- 9814778912	18	Khotang Bazaar Branch Khotang Rural Municipality-7, Khotangbazaar, Khotang Phone: 036-413020 Email: info.khotang@mslbsl.com.np Branch Manager :- Mr. Rajaram Chaudhary

	Contact Number :- 9807740808				Contact Number :- 9849121722
19	Chatra Branch Branch Municipality-2 Bairwan, Sunsari Phone: 025-550126 Email: info.chatra@mslsl.comnp Branch Manager :- Mr Rajnikant Chaudhary Contact Number :- 9815700423	20	Bange Branch Barah Municipality-7, Bange, Sunsari Phone: Email: info.bange@mslsl.comnp Branch Manager :- Mr. Dinesh Kumar Chaudhary Contact Number :- 9819935504	21	Rambazzar Branch Shidhicharan Municipality-11, Okhaldhunga Phone: 037-520521 Email: info.okhaldhunga@mslsl.comnp Branch Manager :- Mr. Chatur Narayan Chaudhary Contact Number :- 9842833112
22	Manebhanjyang Branch Manebhanjyang Rural Municipality-5, Okhaldhunga Phone: Email: info@manebhanjyang@mslsl.comnp Branch Manager :- Mr. Tej Narayan Chaudhary Contact Number :- 9842832512 / 9824734201	23	Bhojpur Branch Bhojpur Municipality-7, Bhojpur Phone: 029-420628 Email: info.bhojpur@mslsl.comnp Branch Incharge :- Mr. Henraj Dahal Contact Number :- 9866792628	24	Ghoretar Branch Hatuwagadhi Rural Municipality-1, Ghodetari Bazzar, Bhojpur Phone: 029-412034 Email: info.ghoretar@mslsl.comnp Branch Incharge :- Mr. Dinesh Raut Contact Number :- 9842907783
25	Kapilakot Branch Main Rural Municipality-6, Kapilakot, Sindhuli Phone: Email: info.kapilakot@mslsl.comnp Branch Manager :- Mr. Maheshwor Prasad Chaudhary Contact Number :- 9816736933	26	Khaniyakhark Branch Golanjor Rural Municipality-5, Sindhuli Phone: 047-691981 Email: info.khaniyakharka@mslsl.comnp Branch Incharge :- Mr. Anil Kumar Chaudhary Contact Number :- 9807787970	27	Jorpati Branch Chhathar Jorpati Rural Municipality-2, Dhankuta Phone: 026-404170 Email: info.jorpati@mslsl.comnp Branch Incharge :- Mr. Chandra Shekhar Chaudhary Contact Number :- 9808304216
28	Ramechhap Branch Ramechhap Municipality-5, Ramechhap Dada, Ramechhap Phone: 048-400115 Email: info.ramechhapdada@mslsl.comnp Branch Manager :- Mr. Suresh Kumar Chaudhary Contact Number :- 9816723616	29	Balankha Branch Aamchok Rural Municipality-4, Balankha Bazar Bhojpur Phone: Email: info.balankha@mslsl.comnp Branch Manager :- Mr. Tok Nath Newpane Contact Number :- 9841520156	30	Chhinnamasta Branch Chhinnamasta Rural Municipality-4, Chhinnamasta Bazar, Saptari Phone: Email: info.chhinnamasta@mslsl.comnp Branch Manager: - Mr. Dilip Kumar Chaudhary Contact Number :- 9808345236
31	Chakmake Branch Tinpatan Rural Municipality-11, Chakmake Bazar Sindhuli Phone: Email: info.chakmake@mslsl.comnp Branch Incharge: - Mr. Krishna Kafle Contact Number :- 9808826140 / 9865842239	32	Ausidada Branch Fedap Rural Municipality-1, Ausidada Bazar Terhathum Phone: Email: info.ausidada@mslsl.comnp Branch Manager :- Mr. Nirmal Shingh Rai Contact Number :- 9863052664	33	Godaita Branch Godaita Municipality-8, Godaita Bazar, Sarlahi Phone: Email: info.godeta@mslsl.comnp Branch Incharge :- Mr. Ganesh Kumar Chaudhary Contact Number :- 9807637154 / 9841935280
34	Jhumka Branch Ramdhuni Municipality-5, Jhumka Bazar Sunsari Phone: 025-562708 Email: info.jhumka@mslsl.comnp Branch Manager :- Mrs. Indira Katwal Contact Number :- 9804775575	35	Nele Branch Thulung Dudhkoshi Rural Municipality-1, Solukhumbu Phone: Email: info.nele@mslsl.comnp Branch Incharge :- Mr. Ganesh Bahadur Khadaka Contact Number :- 9842536391 / 9819920153	36	Rangopalpur Branch Rangopalpur Municipality-4, Mahotari Phone: Email: info.rangopalpur@mslsl.comnp Branch Incharge :- Mr. Durganand Yadav Contact Number :- 9816708506 / 9862821996

37	Num Branch Makalu Rural Municipality-5, Num Bazar Sankhuwasabha Phone: Email: info.num@mslsl.com.np Branch Incharge :- Mr. Indira Bahadur Bhujel Contact Number :- 9844409500	38	Balawa Branch Balawa Municipality-6, Balawa Bazar Mahotari Phone: 044-400045 Email: info.num@mslsl.com.np Branch Incharge :- Mr. Devkant Dhani Contact Number :- 9864113670/9807709400	39	Haripurwa Branch Haipurwa Municipality-5, Haipurwa Bazar Sarlahi Phone: Email: info.haripurwa@mslsl.com.np Branch Incharge :- Mr. Ashok Kumar Sah Contact Number :- 9815714825
40	Ghorakhor Branch Chanpadevi Rural Municipality-6, Ghorakhor Bazar Okhaldhunga Phone: Email: info.ghorakhor@mslsl.com.np Branch Incharge: - Mr. Ajay Kumar Sah Contact Number :- 9842019534	41	Panchkhal Branch Panchkhal Municipality-6, Kavrepalanchok Phone: Email: info.panchkhal@mslsl.com.np Branch Incharge :- Mr. Shivhari Bhattarai Contact Number :- 9862842257 / 9811722721	42	Dhulikhel Branch Dhulikhel Municipality-6, Dhulikhel Kavrepalanchok Phone: 011-491433 Email: info.dhulikhel@mslsl.com.np Branch Incharge :- Mr. Amrit Dangal Contact Number :- 9860195730
43	Ghatbesi Branch Gajuri Rural Municipality-5, Ghatbesi Dhading Phone: Email: info.ghatbesi@mslsl.com.np Branch Incharge :- Mr. Dinesh Parasad Bhatt Contact Number :- 9848752215	44	Hattigauda Branch Bidur Municipality-7, Hattigauda Nuwakot Phone: Email: info.hattigauda@mslsl.com.np Branch Incharge :- Mr. Sunita K.C. Contact Number :- 9810020400 / 9847830716	45	Talamarang Branch Melanchi Municipality-6, Talamarang Sindhupalchok Phone: Email: info.talamarang@mslsl.com.np Branch Incharge :- Mr. Pahal B.K. Contact Number :- 9860523012
46	Barmajhiya Branch Ganeshmancharnath Municipality-09, Barmajhiya Dhanusa Phone: Email: info.barmajhiya@mslsl.com.np Branch Incharge :- Mr. Rabilal Chaudhary Contact Number :- 9862842241	47	Madhopur Branch Madhav Narayan Municipality-06, Madhopur Bazaar Rautahat Phone: Email: info.madhopur@mslsl.com.np Branch Incharge :- Mr. Ashok Sharma Contact Number :- 9862970124	48	Amarpatti Branch Pacharauta Municipality-08, Langda Chok Bara Phone: Email: info.amarpatti@mslsl.com.np Branch Incharge :- Mr. Home Kumar Shingh Contact Number :- 9805956700

महुली लघुवित्त वित्तीय संस्था लिमिटेड
अग्नीसाइर कृष्णासवरण-६, महुली सप्तरी
मिति २०७७ चैत्र २५ गते आठौं वार्षिक साधारण सभामा प्रस्तुत
प्रवन्धपत्र संशोधन सम्बन्धी तीन महले विवरण

क्र.सं.	दफा	विद्यमान व्यवस्था	प्रस्तावित संशोधन	संशोधन गर्नुपर्नेको कारण
१	६ (ख)	(ख) वित्तीय संस्थाको जारी पूँजी रु. २१,४१,४२,९००/- (एकाईस करोड एकचालीस लाख वियालीस हजार नौ सय) हुनेछ। सो पूँजीलाई प्रति शेयर रु.१०० दरका २१,४१,४२९ (एकाईस लाख एकचालीस हजार चार सय उन्नतीस) थान साधारण शेयरमा विभाजन गरिएको छ।	(ख) वित्तीय संस्थाको जारी पूँजी रु. २५,६९,७१,५००/- (पच्चीस करोड उन्नसतरी लाख एकहतर हजार पाँच सय) हुनेछ। सो पूँजीलाई प्रति शेयर रु.१०० दरका २५,६९,७१५ (पच्चीस लाख उन्नसतरी हजार सात सय पन्ध्र) थान साधारण शेयरमा विभाजन गरिएको छ।	२०% बोनश शेयर र एफ. पि.ओ. पश्चात जारी पूँजी तथा चुक्ता पूँजी वृद्धि हुने भएकोले
२	६ (ग)	(ग) वित्तीय संस्थाको चुक्ता पूँजी रु. २१,४१,४२,९००/- (एकाईस करोड एकचालीस लाख वियालीस हजार नौ सय) हुनेछ।	(ग) वित्तीय संस्थाको चुक्ता पूँजी रु. २५,६९,७१,५००/- (पच्चीस करोड उन्नसतरी लाख एकहतर हजार पाँच सय) हुनेछ।	

[illegible]

त्यवस्थापन समूह एवं केन्द्रीय कार्यालयका कर्मचारीहरु



मंगधर पाण्डे
प्रमुख कार्यकारी अधिकृत



सरोज कुमार सिंह
कम्पनी सचिव/नायब प्रमुख कार्यकारी अधिकृत



ललित प्रसाद चौधरी
प्रबन्धक



रमेश चौधरी
प्रबन्धक



हरि प्रसाद कोईराला
प्रबन्धक



रुसियन चौधरी
सहायक प्रबन्धक



दिपेन्द्र खतिवडा
सहायक प्रबन्धक



छेदी लाल रजक
अधिकृत



देवनन्दन राउत
अधिकृत



राजचन्द्र भा
अधिकृत



विरु लामा
अधिकृत



अनिल कुमार मंडल
सहायक अधिकृत



अमृता कुमारी सिंह
स. प्रशासन विभाग



दिपेन्द्र मिश्र
स. सूचना प्रविधि विभाग



अग्निसाइर कृष्णासवरण गा.पा.-६, सप्तरी स्थापना:- २०६८
नेपाल राष्ट्र बैंकबाट 'घ' वर्गको इजाजतपत्रप्राप्त संस्था (राष्ट्रिय स्तरको कार्यक्षेत्र भएको)

कार्यक्षेत्र

प्रदेश नं. ६
प्रदेश नं. ४
प्रदेश नं. ३
प्रदेश नं. १
प्रदेश नं. ५
प्रदेश नं. २

शाखा कार्यालय भाषा जिल्लाहरू

शाखा कार्यालय भएका जिल्लाहरू

केन्द्रीय कार्यालय - १

प्रदेश कार्यालय -१

शाखा कार्यालयहरू - ४८

प्रदेश नं. १

उदयपुर जिल्ला -	४
खोटाङ्ग जिल्ला -	३
सुनसरी जिल्ला -	३
ओखलढुङ्गा जिल्ला -	३
भोजपुर जिल्ला -	३
धनकुटा जिल्ला -	१
सोलुखुम्बु जिल्ला -	१
संखुवासभा जिल्ला -	१
तेह्रथुम जिल्ला -	१

प्रदेश नं. २

सप्तरी जिल्ला -	८
सिरहा जिल्ला -	३
सर्लाही जिल्ला -	२
महोत्तरी जिल्ला -	२
धनुषा जिल्ला -	१
रौतहट जिल्ला -	१
बारा जिल्ला -	१

बागमती प्रदेश (प्रदेश नं. ३)

सिन्धुली जिल्ला -	३
रामेछाप जिल्ला -	१
काभ्रेपलाञ्चोक जिल्ला -	२
धादिङ जिल्ला -	१
नुवाकोट जिल्ला -	१
सिन्धुपाल्चोक जिल्ला -	१